

Panorama

¡Tal como es!

ECONOMÍA

En RD la Navidad huele a telera; única época en la que se produce este pan tradicional con sello criollo. P.24



PRESENCIA DE METALES PESADOS EN PUNTA CATALINA PONE EN RIESGO LA SALUD DEL PAÍS



Análisis de laboratorio realizados por este medio en comunidades próximas a Punta Catalina alertan sobre la presencia de níquel y otros metales pesados, lo que provocaría las enfermedades y muertes que están presentando los residentes en la zona. P. 4-5

PANORAMA POLÍTICO 14

Qué revela la imagen de los aspirantes a la candidatura presidencial en RD

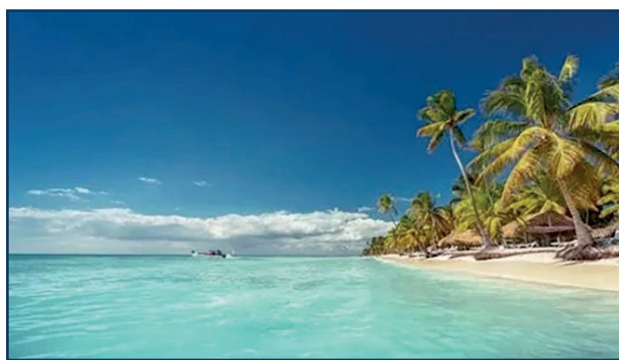

PROVINCIAS 20

Punta Cana prospera, pero las deudas sociales siguen en modo espera



LOCALES 8

Sabaneta-Sabaneta: una ruta prohibida que desgarró la Cordillera Central

EN NAVIDAD ASADEROS CONTRATAN EMPLEADOS ADICIONALES PARA PREPARAR "CERDO EN PUYA" P.12



TOP TEN DE LAS DECORACIONES NAVIDEÑAS MÁS VISTOSAS DEL GSD P.18



DE CERCA

Editorial

Funcionarios: la ética pública no es opcional

El desfalco realizado en el Seguro Nacional de Salud (Senasa), es uno de los escándalos de corrupción más inhumanos de los últimos tiempos, porque se trata de funcionarios que no pensaron en que sus acciones avaras, codiciosas e ilegales, arrebataría la medicina a los enfermos de la clase más necesitada del país; bajo un esquema fraudulento, desviaron, según el Ministerio Público, casi 16 mil millones de pesos, de los fondos esenciales para atender la salud de esa población a la que esta red de funcionarios estaba llamada a servir.

¿Hasta cuándo vamos a tener casos de corrupción en nuestra administración pública? partidos de diferentes denominaciones llegan y salen del poder, y la historia de corrupción, es la misma: funcionarios que ensucian su conciencia y sus manos estafando a la sociedad y al Estado para conseguir rápido y sin esfuerzos, las riquezas que desearon tener.

Solo el gobierno del presidente Abinader, nos deja el amargo sabor de casos como el Camaleón, en el que se denunció la entrega de contratos fraudulentos para el beneficio de empresas allegadas a funcionarios del Instituto Nacional de Tránsito y Transporte Terrestre (Intrant), así como el sorteo falso del 1 de mayo de 2021 en la Lotería Nacional, que llevó a prisión preventiva a diez personas, incluido su entonces administrador.

La época navideña, es propicia para llamar a la reflexión: ¿vale la pena conseguir riquezas y pasar a la historia como corrupto?; la corrupción es un mal que, de una vez y por todas, debe acabar, porque la ética pública no es opcional.

OCURRIÓ EN DICIEMBRE

1874

Un movimiento revolucionario estalla en la capital y en el Cibao en contra del Presidente Ignacio María González el cual había sustituido a Ulises Francisco Espaillat.

1876

El Presidente Ignacio M. González renuncia al cargo, siendo sustituido por el general Cesáreo Guillermo.

1898

Inauguración del Mausoleo de Cristóbal Colón, en la Catedral Primada de América, fue abierto al público.

1966

Balaguer habla a la nación sobre el impacto de la migración haitiana irregular en territorio dominicano.

1988

El PLD proclama como candidato presidencial a su líder, Juan Bosch, para las elecciones de 1990.

2023

El Departamento de Estado de Estados Unidos anuncia sanciones al exprocurador de la República Dominicana, Jean Alain Rodríguez.

EL BOCHE



¿Cómo avanza un país de manera saludable con negocios evadiendo impuestos? No es posible que los comerciantes chinos tengan una oportunidad de desarrollo en República Dominicana, y la moneda con la que devuelven es incumpliendo el pago del Impuesto a la Transferencia de Bienes Industrializados y Servicios (Itbis). Como bien han denunciado miembros de la Coalición Dominicana por la Competencia Justa (Codocom), si las autoridades atacaran esta evasión, se podría cubrir parte del déficit presupuestado para el 2026. Sin dudas se trata de una práctica que debe ser sancionada.

EL PIROPO



El ministro de Educación, Luis Miguel De Camps, no se quedó de brazos cruzados ante la tragedia del fallecimiento de Stephora Anne-Mircie Joseph, de 11 años, en la hacienda Los Caballos, en una excursión del Instituto Leonardo Da Vinci, y emitió una orden, que refuerza las medidas de seguridad para actividades escolares fuera del plantel, todas necesarias y atinadas, pues las excursiones escolares son una gran responsabilidad ya que se trata de niños y adolescentes saliendo de su recinto escolar hacia un lugar desconocido para ellos.



GRUPO DE MEDIOS PANORAMA



EDICIÓN DIGITAL:
www.panorama.com.do

Miembro de la Sociedad Interamericana de Prensa

GERENTE GENERAL
Miguel Medina

DIRECTORA
Kirsis Díaz

DIRECTOR VTV
Luis Acosta

ADMINISTRADORA
Paola Tejeda

DIRECTOR DE MARKETING Y PRODUCCIÓN
Aristides Marte

COORDINADORA NOTICIAS VTV
Cesarina Ravelo

EDITOR FOTOGRAFICO
Virgilio Mercedes

EDITORES
Karina Jiménez
Manuel Díaz
Claudia Fernández
Ivonne Ferreras
Petra Saviñón

PUBLICIDAD
Yesser Pineda y Engel Tejeda

ILUSTRACIONES E INFOGRAFÍAS
Ramón L. Sandoval

DISEÑO
Jenny Luna

DIRECCIONES Y TELÉFONOS
Calle Eugenio Deschamps No.49,
Los Prados, Santo Domingo, República Dominicana. • APARTADO POSTAL 10132
• TEL.: (809) 475-2525

CORREO ELECTRÓNICO:
redaccion@panorama.com.do



El voluntariado que transformará la educación en valores desde la acción

Con la finalidad de dinamizar las acciones formativas y vivenciales que promueven una cultura escolar basada en principios éticos y democráticos, el Ministerio de Educación, bajo el liderazgo de Luis Miguel De Camps, dio a conocer el voluntariado **Agentes al 100**.

Se trata de un proyecto que involucra a estudiantes del nivel secundario, que asumen un rol activo como promotores de los valores morales y cívicos en sus centros educativos, convirtiéndose así en líderes positivos de sus comunidades escolares.

Primer eje: Misiones Ciudadanas, actividades que promueven valores y buenas prácticas desde cada escuela y comunidad.



Segundo eje: Sistema de Insignias, una forma divertida de aprender y reconocer nuestros logros en valores cívicos.



Tercer eje: Acciones Regionales de los Agentes al 100, jóvenes voluntarios que promueven el civismo y motivan a otros a participar.



Insignias



RAÍCES DE LA NACIÓN

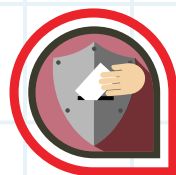

DEFENSOR DE LA DEMOCRACIA



GUARDIANES DE LOS SÍMBOLOS



EMBAJADORES DEL MEDIO AMBIENTE



VOCES DE LA LEY



CONSTRUCTOR DE PAZ



ESCUDO CONTRA LA VIOLENCIA



CORAZÓN DE DUARTE



VALENTÍA DE MELLA



MANOS DE SÁNCHEZ

LOCALES

Enfermedades y muertes: presencia de metales pesados en Punta Catalina pone en riesgo la salud de todo el país

Análisis de laboratorio realizados por este medio en comunidades próximas a Punta Catalina alertan sobre la presencia de níquel y otros metales pesados, lo que provocaría enfermedades que presentan los residentes en el lugar.



» PETRA SAVIÑÓN

El agua potable de Nizao y Santana y la de la playa de Sabana Uvero, comunidades de la provincia Peravia cercanas a la generadora de electricidad Punta Catalina, tienen una alta concentración de metales y minerales asociados al carbón, su materia prima, a las cenizas que produce y a las aguas residuales, igual contiene rastros del compuesto químico propilenglicol. Esto es nocivo para personas, animales y cultivos.

Análisis realizados por este medio en Laboratorios Franja, arrojan que la concentración de níquel, tóxico en exceso, está en 0.107 partes por millón; 0.100 en Santana y 2.93 en Sabana Uvero. La cantidad aceptable es 0.02.

Produce cáncer y alergias, enfermedades pulmonares y renales. Además de que lo contiene el carbón, está en las estructuras de la instalación y el calor las expande.

El gerente de investigación del centro, Frank Reyes, plantea que estos hallazgos son indicio de que el aire transporta las partículas a gran distancia y de que las aguas residuales van al subsuelo y al mar. Advierte que el país entero está en riesgo y que contiene más contaminación que Haití.

El cromo, también cancerígeno, cuyo nivel no debe pasar 0.01, en Nizao está en 0.03; Santana 0.02, igual en Sabana Uvero. Presente en aguas residuales industriales. Cadmio, ataca los riñones, produce infertilidad, cefalea, náuseas, dolor abdominal, diarrea, fatiga. No debe exceder 0.005 PPM y las tres comunidades lo tienen en 0.02.

Potencial de Hidrogeno (PH) asociado a cianuro arroja 10 en cianuro en Sabana Uvero, y cero en las otras demarcaciones. El máximo es 0.01. Lo que indica que en todas está alto. El PH en todas es cuatro, lo que vuel-

Punta Catalina: energía o enfermedad

La termoeléctrica que divide opiniones en Peravia.

Evidencias y denuncias

- Contaminación por metales confirmada por análisis.
- Hospitales obstaculizan autopsias que podrían probar el vínculo entre muertes y contaminación.
- Falta de laboratorios en Peravia para análisis precisos.
- Retrasos en reportes epidemiológicos (semana 12 entregada en la 43).



Impacto en la salud

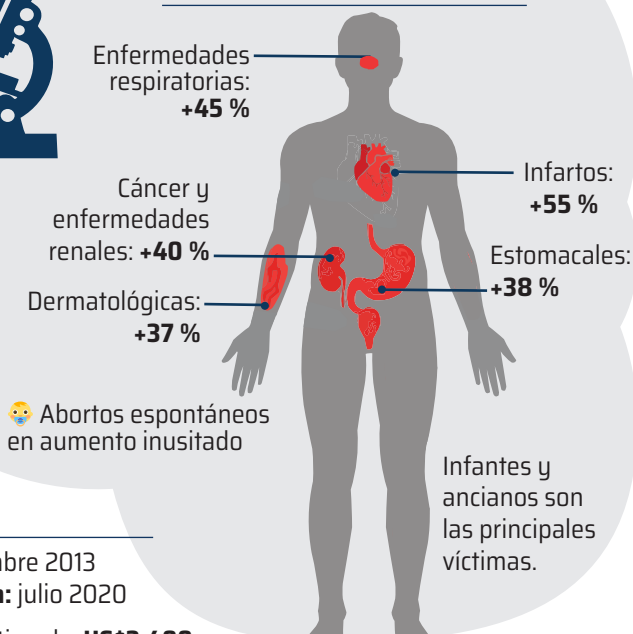

El proyecto

- Inicio: diciembre 2013
- Inauguración: julio 2020
- Costo final estimado: **US\$3,400 millones**
- Capacidad: **752 MW** (dos unidades de 376 MW cada una)
- Aporta: **30-35 %** de la demanda eléctrica nacional.
- Materia prima: **Carbón mineral.**

Costo ambiental y económico

- Contaminación afecta cultivos (plátanos, cebolla, arroz).
- Turismo local colapsado.
- Pérdida de biodiversidad marina.
- 1 millón de toneladas de carbón/año → 20 % se convierte en ceniza.



Panorama

Abundancia de paneles solares y refutación de informes

Los alrededores de la termoeléctrica Punta Catalina están colmados de paneles solares, una paradoja, por la cantidad de energía que según los datos oficiales produce. Para que haya más, Nurys Dolores Paulino, de la Coalición por la Salud, indica que propusieron al Gobierno un proyecto con una primera partida de 50, a ser adquiridos solo por los miembros de una cooperativa. Cree que esto

reduciría la contaminación que generan las plantas, lo que dice asentaron con el estudio elaborado en 2022. "Sería trabajado en coordinación con el Ministerio de Medio Ambiente que luego rehuyó y debimos hacerlo con otras organizaciones no gubernamentales y el aval de laboratorios nacionales, extranjeros, universidades y técnicos". Su compañero Enrique de León explica que esa indagación fue acogida

en 2024 por la Comisión del Niño de las Naciones Unidas, en Ginebra, Suiza, lo que obligó al Gobierno a organizar una Mesa de Diálogo y Concertación entre Punta Catalina y Peravia, en especial con los afectados, pero que aún esperan. En 2023, la Facultad de Ingeniería de la Universidad Autónoma de Santo Domingo presentó un aporte disidente a ese análisis, del que De León afirma "no tiene base científica".

ve el agua ácida, pues el equilibrio es siete. Esto deriva en intoxicación e infecciones.

En cuanto al carbonato Sabana Uvero registra cero; Nizao 180 y Santana 240. Causa intoxicación, irritación ocular, quemaduras y males gastrointestinales. La prueba general a metales pesados determinó una proporción de 100. Debe ser cero. De propilenglicol los tres pueblos acumulan 20%.

Reyes explica que es un fluido de transmisión de calor y aditivo para potenciar la producción de energía y alerta que podría haber un derrame que vaya a las aguas. Provoca malestar estomacal, náuseas, diarrea y congestión nasal.

Las denuncias sobre contaminación y muertes empezaron casi parejas con la apertura parcial de la central termoeléctrica, en febrero 2019, en la comunidad banileja Catalina. Pero las protestas no detuvieron la inauguración, el 29 de julio de 2020, durante la gestión de Danilo Medina. Ni paralizaron las operaciones en los dos mandatos del actual gobernante Luis Abinader.

No cesan ni el trabajo de las plantas ni el de los detractores. Un epidemiólogo les atribuye aumento de infartos de 55 %; enfermedades respiratorias, 45 %; renales y cáncer 40 %; estomacales 38 %; dermatológicas 37 % y alza inusitada de abortos espontáneos.

El administrador de la generadora y presidente del Consejo Unificado de las Empresas Distribuidoras de Electricidad (CUED), Celso Marranzini, a quien este medio contactó, y prometió responder, lo que no hizo, ha reiterado que es la más eficiente, mejor que las de gas y que contamina menos que el parque vehicular del país.

Desde hace finales de los '80, la principal fuente de generación de electricidad en el mundo es el carbón, con 2094,732 megawatss. China, con 1.075, 401; india, 231.947 y Estados Unidos, 226.978 son los que más lo usan. El año pasado, el gigante asiático invirtió el equivalente a RD\$300 mil millones en medicamentos pa-

ra tratar las enfermedades que causa.

Estudios del Instituto Internacional de Derecho y Medio Ambiente aseguran que el carbón mineral favorece la progresión de patologías cardiovasculares, cardiorrespiratorias, renales, cáncer, gastrointestinales, mentales, aumento de mortalidad y aceleración del calentamiento global, reflejado en elevación del mar, extinción de especies, huracanes, sequías y calor más crudos.

Los datos para este reportaje fueron levantados el miércoles 29 de octubre y según Nurys Dolores Paulino, miembro de la Coalición por la Defensa de la Salud y del Medio Ambiente, en lo que iba de semana ya habían muerto tres personas. Dice que, en febrero, en siete días fallecieron en Nizao ocho niños, de entre siete meses y un año, por neumonía y vómito.

El médico investigador que guió el extenso recorrido para este trabajo, asegura que antes de la instalación de la productora de electricidad, no tenían un registro tan alto de afecciones.

Consigna que infantes y ancianos son las principales víctimas pero que no están lejos en proporción mujeres y hombres, de 19 a 49 años, con precario acceso a atención de calidad, pues carecen de facultativos que puedan enfrentar esa morbilidad, lo que condena a padecer y a morir. A veces sin un diagnóstico certero. "Hay un acuerdo con academias extranjeras para tomar muestras, pese a esto, las direcciones de hospitales entorpecen las necropsias, sobre todo en Nizao, con mayor registro de casos", afirma.

Declara que la provincia no cuenta con laboratorios capaces de arrojar un resultado preciso, que permita confirmar que los efectos los provoca las plantas y que el Nacional cerró el área que podía efectuar esa labor y están maniatados.

Define vergonzoso el atraso en el reporte de enfermedades y que los datos de la semana epidemiológica 12 fueran entregados en la 43, un subregistro enorme. "El ministerio no sabe lo que pasa aquí. El retraso, el incremento de males ligados a Punta Catalina. La cantidad de criaturas que han muerto".

Sustenta que síntomas extraños fueron atribuidos a que el covid coincidió con el estreno de ese "veneno" pero que el coronavirus que lo produce ya no está y los signos continúan. Cita daños al medioambiente, reflejado en agua y sembradíos contaminados.

Extenso catálogo de reclamos

La larga travesía continúa después de pasar por el seco canal Marcos A. Cabral, de bajar



Lo que el agua arrasó

Las cenizas de Punta Catalina salen cerca de un humedal y el epidemiólogo que guió la visita asegura que llegan hasta la represa Valdesia y de ahí a la capital, que la planta de tratamiento no basta y que el mar lo desviaron en Sabana Uvero y tragó estructuras como la carretera y el hotel cabañas Cuba.

"Lo recondujeron para construir el muelle de 1.3 kilómetros que recibe el carbón que alimenta a las plantas. Levantado en 2018 y un año después ya no existía calle", interviene el representante de la Coalición por la Defensa de la Salud y Medio Ambiente, Franklin Ubrí.

La plaga, como definen sus contrarios a este proyecto, habría mermado la economía de las comunidades contiguas. Fincas con hasta 30 metros hundidos y que deben usar la puerta de la única con salida a la vía para sacar sus productos, la de un hombre con nombre distintivo: Santo Espiritusanto, cual señal.

El complejo turístico, ya es ruinas. Debajo de la playa, el área de las dos piscinas y el restaurant, y arriba, las cabañas carcomidas por el salitre. Ahora habitan un joven cuidador y su familia, una puerca y su marranito, gallos y gallinas enrejonados.

Ubrí indica que la llegada de excursionistas es nula, cuando recibían hasta 100 diarios, que quebraron los pequeños negociantes de comida y artesanía, a los que alimentaba el turismo.

Expone que Marcos Orellana, relator de la Organización de Naciones Unidas, acudió a investigar las denuncias y rindió un informe sobre daños, que luego visitaron la provincia eurodiputados y representantes de la izquierda española y las autoridades solo les prestaron una sala del cabildo de Baní y ninguna participó en la reunión.

Sostiene que la producción de arroz y de cebolla está en extinción por los contaminantes y los dueños de la poca salvada esperan por pago del Gobierno, que en la urbanización Finquita Gloria, vivían extranjeros pensionados y abandonaron, porque es inhabitable.

"Propusimos una mesa de diálogo y nada más designaron al viceministro Alexis Jiménez. Alegó que la cebolla perdida era de semilla mala, y lo refutó el vendedor, porque eso solo pasó en esta zona, en ninguna otra parte del mundo. Ese funcionario dijo que de Punta Catalina no hablemos", lamenta.

Expone que la empresa quema un millón de toneladas de carbón al año y que el 20 % pasa a ceniza, el equivalente a un edificio de seis niveles. El plan de resarcimiento contemplaba sembrar un millón de matas de caoba, que absorben el dióxido de carbono, producido por la generadora. Sin embargo, apenas en Nizao unas cuantas dan la bienvenida y sembrarlas tan juntas atrofia su crecimiento.

del cerro colonizado por los braceros y contemplar el hermoso paisaje al otro lado, repleto de vegetación verdeazulada. Sigue hasta cerquita de las montañas ficticias. Un camión traslada la que quedaba al lado del conducto.

La vista es casi cubierta por una plantación de caña, que el epidemiólogo explica es lo que queda del ingenio, pues sus dueños, la familia Viccini, "ante el daño que sufrirían con Punta Catalina, decidieron invertir en paneles solares y el Gobierno los indemnizó".

Deplora no haga lo mismo con otros propietarios, sobre todo, pequeños agricultores, que afirma han sido perjudicados de forma severa.

El trayecto concluye frente a la entrada de las instalaciones de la central, donde un enorme letrero la anuncia. El guía levanta el índice derecho para señalar a pocos pasos un sembradío de plátanos que languidece y de lo que culpa a la empresa. "Esas plantas son viejas, desechadas de Estados Unidos y subcríticas, por su alto nivel de contaminación y las trajeron sin ninguna verificación de su efecto en la salud y no conformes, pretenden poner otra". Por esto, califica de irresponsables a las autoridades.

Suma que el país no cuenta con los controles regulares, los europeos, que es normal un impacto. No obstante, "no así a tan corto plazo".

El aspecto técnico y el costo que nadie sabe

El Sistema Eléctrico Nacional Interconectado (SENI), con el que está sincronizada, desglosa que la central, que opera en terrenos comprados a los Viccini, genera 752 megawatts brutos, aportados por dos unidades de 376 cada una, que cubren entre el 30 % y el 35 % de la demanda nacional, en su máxima potencia. Son también las que mayor cantidad de fallas registran.

Su construcción que duró siete años, empezó en diciembre de 2013. El costo final está velado. Antonio Almonte informó el 30 de julio de 2020, días antes de asumir el Ministerio de Energía y Minas, que costó más de US\$3,000 millones, con lo que contradujo al titular de Hacienda Donald Guerrero, que señaló seis meses antes, el 13 de febrero, que implicó US\$2,150 millones.

No obstante, el 18 de marzo de ese año, la institución sumó US\$395.5 millones, lo que elevaba el monto a US\$2,542.5 millones. El 10 de abril de 2024, ya en funciones, Almonte reportó que el costo exacto era de US\$3,400 millones. Esas cifras sobrepasan con creces el contrato inicial de US\$1,945 millones.

Las enormes montañas... de ceniza

Desde El Alto de los Melones, comunidad rural vecina a la que aloja a las plantas, son visibles cuatro montañas de distintos tamaños, una al lado y tres a un promedio de 300 metros de la chimenea de Punta Catalina. Son las cenizas, movidas cada vez que hay una cantidad considerable. La más grande cubierta de yerba. Al rodearla, queda expuesta. A semeja una loma natural. El perito que colaboró en la recopilación de referencias detalla que fue aplastada, cubierta con una lona, después con tierra y luego sembraron grama. Imputa la pelazón que exhibe en partes a la corrosión que provoca. "A los empleados que mueven ese material los cambian cada seis meses. Son 200 mil toneladas al año", comenta.

Muy próximo, un asentamiento de haitianos que trabaja en la cada vez más exigua plantación de caña del ingenio San José. En precarias casitas, a expensas, según el médico, de las afecciones que genera la estructura, que lanza un humo blancuzco, por su larga nariz a rayas blancas y rojas. "El lote de polvillo va a los caudales. Lo negociarían con una cementera, pero al tener cal, para disimular el color negro del humo, no lo pudieron vender. Las lluvias disminuyeron su tamaño, lo que significa que corrió hasta los ríos. Les propusimos llevarlo al cementerio para esos residuos en California, no aceptaron", cuenta el especialista.

Arguye que tampoco cumplen con el sistema de enfriamiento de las calderas, que no hicieron las piscinas para ese procedimiento y las aguas calientes arrastran metales y van al mar, lo que acabó con las especies y mermó el sustento de pescadores.

Disautonomía: el diagnóstico a muchos síntomas inexplicables

Es una de las enfermedades catalogadas como raras o de manejo complejo que padecen unos 70 millones de personas en el mundo, pero su diagnóstico toma años a causa del desconocimiento o la negligencia médica.

Luz al final del túnel

En marzo pasado, la Alianza Dominicana de Asociaciones de Pacientes (Adapa) depositó ante el Senado de la República el proyecto de ley para la atención integral de pacientes con enfermedades raras, poco frecuentes y complejas, una pieza que busca establecer un Registro Nacional de Pacientes con Enfermedades Raras; implementar programas de tamizaje neonatal; lograr un acceso equitativo a tratamientos innovadores especializados; fortalecer la capacitación del personal de salud y promover alianzas público-privadas con el propósito de mejorar la calidad de vida de estas personas. De aprobarse este proyecto, sería el punto de partida para disminuir los tiempos de diagnóstico, establecer un protocolo para la detección de estos síndromes y ofrecer atención médica oportuna a los pacientes con disautonomía. Con esto, los pacientes tendrían un camino más fácil hacia el conocimiento de los que les afecta sin tardar años en encontrar una respuesta. Un mes después de la entrega del proyecto en el Senado, Chile promulgó su ley de Enfermedades Poco Frecuentes, Raras o Huérfanas para establecer un marco normativo para la planificación, el desarrollo y la ejecución de políticas públicas, programas y acciones relacionados con estos padecimientos, que se estiman en más de 8,000 y que afectan a millones de personas a nivel mundial. Solo en el caso de disautonomía son más de 20 millones los pacientes diagnosticados de manera oficial en el planeta, sin embargo, en nuestro país no existen estadísticas.



El equipo de Panorama mientras entrevista a Sandra Camacho, presidenta de la fundación y a Narda Marrero, paciente.



» MICHAEL MONEGRO

¿Alguna vez viste la serie Dr. House? Un médico genial, aunque excéntrico, que tenía una obsesión por diagnosticar a sus pacientes, cuyos síntomas podían ser desde presión baja hasta sangrado y muchos otros más complejos.

No todos los médicos son tan pertinaces como “el viejo Greg”. Muchas veces, en nuestro país presentas mareos, dolores de cabeza y náuseas de manera continua y los profesionales de la salud hacen unos análisis básicos de sangre, resonancias magnéticas, tal vez tomografía y si no ven un valor fuera del parámetro establecido como normal, nos dicen usted “no tiene nada”, aunque los síntomas persistan.



Hay pacientes que tienen síntomas muy sencillos, pero en mi caso mi disautonomía es secundaria porque padezco de Síndrome de Activación Mastocitaria que hace que los mastocitos, células del sistema inmunitario, liberen sustancias (como histamina) de forma excesiva”.

LAURA HERNANDEZ
PACIENTE

Son muchos los casos de personas que pasan años y años con achaques que disminuyen su calidad de vida e incluso se desmayan en plena calle porque un médico les dijo que “están bien” y es seguro asumir la cotidianidad. Pero hay otros que no se rinden y no aceptan un “no” por respuesta. Buscan, leen, investigan, preguntan y consiguen un diagnóstico después de años padeciendo algo anónimo. “Fuertes taquicardias irrumpían mis madrugadas por el año 2012. Temblores internos, decaimiento físico, letargo, manos y pies friolentos. Dificultad respiratoria, opresión en mi pecho, sensación de angustia sin causa aparente. Fotofobia, visión borrosa, intensos dolores de cabeza. Fuertes episodios de migraña con pérdida de visión unilateral. Consulté cuatro cardiólogos, un neurólogo y cuatro endocrinólogos. Me realizaron TAC y resonancia magnética, buscando al-

gún tumor cerebral como responsable de esos síntomas”, revela Sandra Caamaño, presidenta de la Fundación Disautonomía República Dominicana, y quien también convive con la condición.

Con la creación de la fundación y un grupo de apoyo, Caamaño busca crear conciencia y compartir información acerca de la disautonomía, cuyo diagnóstico en el país se obtiene, en promedio, tras seis años descartando inicialmente causas más comunes, a lo que se suma el desconocimiento de parte de los doctores en la mayoría de los casos.

Fue precisamente luego la creación de la comunidad que Caamaño ha conocido a otras personas con la enfermedad que no necesariamente afecta por igual, ya que es un desbalance en el sistema nervioso autónomo, que controla las funciones corporales involuntarias, como la frecuencia cardíaca, la digestión y la respiración, así como los complejos sistemas que se involucran en estos procesos. “Ahora puedo identificar que comienzo a tener un poco de náuseas, la cabeza comienza a ponerse pesada y a veces me dan calambres de pies a cabeza. Descubrí que es porque la sangre fluye lentamente hacia el cerebro, hay una falta de oxígeno y el desmayo es una respuesta del cuerpo para que tú te tires al suelo y así la sangre comienza a fluir”, explica Narda Marrero sobre las crisis que le provoca la disautonomía.

Narda Marrero, quien tenía síntomas desde niña, pero sin diagnóstico oportuno, ahora sabe cómo manejar su condición y cómo evitar los síncope que esta le generaba en el pasado. “Me canso mucho más rápido, me cuesta adaptarme más rápido a ejercicios, no puedo estar en lugares con calores excesivos, tampoco bailar sin pararme, cosas así. Eso es también debido a la disautonomía”, añade.

Disautonomía: entendiendo el Sistema Nervioso Invisible

¿Qué es la Disautonomía?

Una falla del sistema nervioso autónomo.



Sus causas diversas

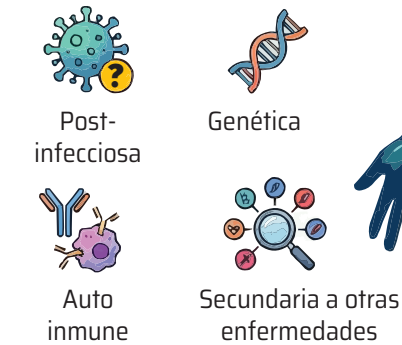

Tipos más comunes

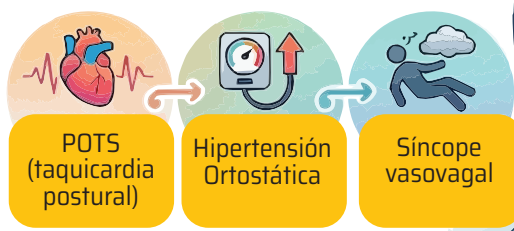

Vivir con Disautonomía

Síntomas

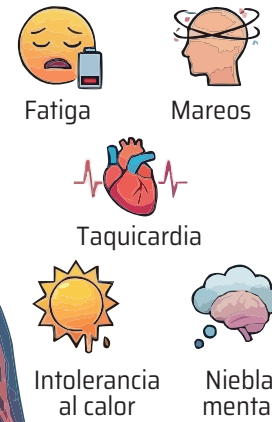

Diagnóstico y manejo práctico



Panorama

En la actualidad

De acuerdo a Dysautonomia Project en la actualidad se necesitan entre seis y 10 años para dar con este padecimiento. Es por ello que la Fundación Disautonomía República Dominicana busca reducir este tiempo a solo 15 minutos evitando errores en el diagnóstico. “Esto sucede por la falta de conocimiento, no sólo de los médicos, sino también de la misma familia, de los mismos relacionados al paciente que no entienden que sí es una

condición, que no está en nuestra cabeza, que es real. Por eso estamos desarrollando esta campaña de visualizar la disautonomía”, indica la presidenta de la fundación. Esta realidad vivió Laura Hernández, que aún siendo médico pasaron años para descubrir su disautonomía. “Yo tenía taquicardias y mareos, pero desaparecían. Años después empecé a sentir otros síntomas que disminuían mi calidad de vida. Mi hermano fue la primera persona que me habló de esta enfermedad, y como es médico me dijo:

“tienes síntomas de disautonomía”, recuerda. Hernández confirmó su diagnóstico al realizarse la prueba de mesa inclinada (tilt test), que lleva al paciente a situaciones estresantes imitando las condiciones que detonan los síntomas en las personas con el padecimiento, un mecanismo para diagnosticar no muy extendido en el país. La disautonomía es una enfermedad crónica, no tiene cura. Es una discapacidad invisible que limita la realización de actividades cotidianas como manejar, trabajar, entre otras.

¿Qué es la disautonomía?

Ya dijimos que la disautonomía es la disfunción del sistema nervioso autónomo. Como explica la neuróloga Patricia Recio, la manifestación de este síndrome puede ser muy variable de un paciente a otro, aunque uno de los principales síntomas es la intolerancia ortostática. “Cuando un paciente se pone de pie se genera una sensación de fatiga o de aturdimiento, incluso algunos pueden desmayarse”, revela.

A nivel neurológico, quienes padecen de disautonomía pueden tener déficit cognitivo, migraña, trastornos del sueño, entre otros. Los síntomas cardiovasculares pueden ser arritmias, dolor de pecho, taquicardia, hipertensión o hipotensión y más. “Puede haber alteraciones urinarias como incontinencia o disminución en la excreción. A nivel intestinal pueden presentarse vómitos o diarrea, constipación, reflujo, etc.”, indica Recio al revelar que a nivel cutáneo se puede experimentar sequedad, al igual que en la boca y los ojos.

No obstante, la especialista va un poco más allá al precisar que la disautonomía puede ser primaria o secundaria dependiendo de si la disfunción del sistema nervioso autónomo es la causa principal del problema o no. En ese sentido, el tratamiento puede ser farmacológico o puede consistir en un simple cambio de estilo de vida para los pacientes. “Cuando uno recibe a un paciente que no está tan sintomático lo ideal es iniciar con medidas como la hidratación adecuada, ingestión de sal, hacer ejercicio, dieta adecuada, sueño de calidad y algunas terapias” puntualiza.

Si la disautonomía requiere tratamiento farmacológico, el mismo dependerá de si el padecimiento es primario o secundario, en especial, cuando está asociado a enfermedades autoinmunes. En ese caso se utiliza las inmunoglobulinas.

LA GENTE
ESTÁ LEYENDO

panorama

panorama_do
panorama.com.do



Sabaneta-Sabaneta: una ruta prohibida que desgarrará la Cordillera Central

Un informe científico demuele la propuesta de la vía: es ilegal, su retorno financiero es de apenas 1% y fragmentaría tres parques nacionales, poniendo en jaque el futuro del agua dulce en el país.



IVONNE FERRERAS

La Cordillera Central es, sin hipérbolo, el corazón estratégico de la República Dominicana. Declarada por la UNESCO como "Madre de las Aguas" y Reserva de Biosfera, su papel es irremplazable. Es la fuente de los recursos hídricos que sostienen la vida, la agricultura y la energía de la nación.

Sin embargo, a pesar de su estatus vital, la idea de abrir una vía troncal a través de su núcleo para conectar el norte con el sur del país ha permanecido, durante más de cinco décadas, como una amenaza recurrente. Este viejo anhelo de conectividad vial, históricamente desestimado por sus implicaciones catastróficas, ha cobrado nueva vida con un impulso que proviene directamente del Senado de la República.

La propuesta de la carretera Sabaneta-Sabaneta ha transformado un debate técnico en un urgente conflicto político-social, poniendo en tensión los intereses desarrollistas inmediatos contra la razón ecológica y la ley.

Batalla política: presupuesto de 600 millones de dólares

La tensión se materializa con la reciente solicitud emanada del hemiciclo. Mediante una carta dirigida al presidente Luis Abinader y fechada el 28 de octubre de 2025, un grupo de senadores, encabezado por Antonio Marte, formalizó su petición para que la construcción de la carretera Sabaneta-Sabaneta sea incluida como una partida prioritaria dentro del Presupuesto General del Estado para 2026.

La vía propuesta, de aproximadamente 38 kilómetros, busca enlazar de forma directa a San Ignacio de Sabaneta (Santiago Rodríguez) con Sabaneta (San Juan). Para sus promotores, la obra es una pieza estratégica que mejoraría la conectividad nacio-

Carretera Sabaneta-Sabaneta: Una cicatriz en el corazón de la nación

Presupuesto solicitado:
US\$600 millones de dólares

Para conectar San Ignacio de Sabaneta (norte) con Sabaneta (sur), 98 km atravesando el núcleo de la cordillera Central.



La solución
Fortalecer lo que ya existe

Invertir los US\$600 millones en rutas existentes



El veredicto científico:

Un desastre inminente



Parques Nacionales José del Carmen Ramírez, Armando Bermúdez y Nalga de maco.



Amenaza a la "Madre de las Aguas"

Riesgo directo a fuentes que proveen más del 50% del agua dulce del país.



Peligro para presas vitales (Monción, Sabaneta)

Afectación de el agua potable, riego agrícola (arroz, plátano) y generación hidroeléctrica.



Descalabro financiero

Retorno de la inversión:

Apenas 1%

Costo US\$400-US\$600 millones, beneficios económicos marginales, fracaso financiero.



Ilegalidad y falta de soporte

-Violación de Ley 64-00, convención Ramsar y estatus Reserva de Biosfera UNESCO.

-Sin estudios técnicos: Falta de proyecto formal, diseño geométrico, estudios geotécnicos e hidrológicos.

Alternativa 1: Ruta Constanza-Padre las Casas

(Conexión reciente para reducir tiempos)



Alternativa 2: Ruta Corredor Piedra Blanca-Rancho Arriba-S.J. de Ocoa

(Solución costo-efectiva)



Alternativa 3: Corredor de la Frontera

(Dinamiza la zona sin afectar el núcleo)



Panorama

nal, fomentando el comercio interregional, el turismo de montaña y el desarrollo económico del Cibao Noroeste, El Valle y Enriquillo.

Pero la vehemencia política no tiene sustento técnico. Previo al envío de la carta presidencial, la Comisión de Medio Ambiente del Senado solicitó a la Academia de Ciencias de la República Dominicana (ACRD) y a la Comisión Ambiental de la Universidad Autónoma de Santo Domingo (UASD) que evaluaran la pertinencia del proyecto. El resultado de ese análisis técnico-científico fue tan ineludible como contundente.

El verificador científico: una sentencia inapelable

El informe, un extenso y detallado documento de 53 páginas, dictaminó sin ambages la absoluta inviabilidad del proyecto vial. La conclusión es categórica: "La construcción de la carretera Sabaneta-Sabaneta no solo es técnicamente compleja y económicamente inviable, sino que también representa un riesgo ambiental crítico para la principal reserva natural de la República Dominicana".

Los expertos advierten que la protección de la Cordillera Central es un mandato innegociable, esencial para garantizar el agua y el bienestar de las futuras generaciones. Por consiguiente, la recomendación al Senado es rechazar de plano la iniciativa y, en su lugar, concentrar los esfuerzos en alternativas viales existentes, más sostenibles y menos destructivas.

El documento detalla la inviabilidad triple que convierte el proyecto en una imprudencia nacional: impacto catastrófico con la fragmentación de parques nacionales, pues la carretera atravesaría de manera directa tres de los parques nacionales de mayor importancia: José del Carmen Ramírez, Armando Bermúdez y Nalga de Maco.

El trazado, al fragmentar estos ecosistemas protegidos, provocaría un daño a la biodiversidad que es absolutamente irreparable. La alteración pondría en peligro di-

Violación de la ley y compromisos internacionales

La ejecución del proyecto contravendría abiertamente la legislación nacional de protección ambiental y violaría compromisos internacionales clave. Específicamente, se infringiría la Convención Ramsar y el propio estatus de la Cordillera Central como Reserva de

Biosfera UNESCO. Euren Cuevas, presidente del Instituto de Protección Medioambiental (Isaproma), reforzó la postura legal, asegurando que "si tomamos en consideración el informe científico... el intento y amenaza de construir esa carretera constituye un

delito ambiental". Argumenta que la sola propuesta de destruir la "Madre de las Aguas" es un "ecocidio", citando la Ley 64-00, que tipifica el daño considerable y permanente al entorno, con penas que incluyen multas y prisión para los funcionarios responsables.

recto las fuentes de agua que nacen en esta zona, conocidas como la "Madre de las Aguas", proveedora de más del 50% del agua dulce que alimenta al país.

Además, implicaría un descalabro financiero. Una inversión con retorno del 1%. El costo estimado de la obra oscila entre los 400 y 600 millones de dólares. Sin embargo, desde el punto de vista financiero, el proyecto se sostiene sobre bases endebladas. Los expertos calculan que los beneficios económicos directos serían marginales, con una tasa de retorno proyectada de apenas el 1%.

Esta cifra convierte la inversión en un descalabro para el Estado, a lo que se suman los inmensos desafíos técnicos que implicaría la construcción en la compleja geografía de la cordillera.

La racionalidad del gasto: fortalecer lo existente

El informe desmantela el argumento de la necesidad imperiosa al dejar claro que el rechazo al proyecto Sabaneta-Sabaneta no condena al aislamiento a las regiones. Por el contrario, existen rutas consolidadas que ofrecen una conectividad eficiente con una fracción mínima del costo proyectado y un impacto ambiental significativamente menor.

La decisión más racional, según explican, es redirigir los recursos de los \$600 millones hacia el fortalecimiento y optimización de las siguientes rutas ya existentes: Ruta Constanza-Padre Las Casas. Su reciente conexión ya ha reducido sustancialmente los tiempos de viaje, restando justificación funcional a una nueva brecha.

De igual manera, existe el Corredor Piedra Blanca-Rancho Arriba-San José de Ocoa: su finalización y mejora se presenta como una solución costo-efectiva.

El Corredor de la Frontera: La mejora de esta vía (Loma de Cabrera - Restauración - Bánica - Las Matas de Farfán) no solo cumple la función de enlace entre el Noroeste y el Sur lejano, sino que también reafirma la soberanía nacional y dinamiza una de las zonas más deprimidas, todo esto sin tocar la zona núcleo de la Cordillera Central.

Anatomía de la sospecha: ¿por qué la insistencia?

Ante un dictamen científico tan contundente, la persistencia en impulsar el proyecto ha motivado a los especialistas a revisar el contexto territorial más amplio en el que se desarrollaría la carretera.



La insistencia en este trazado, históricamente desestimado, se vincula geográficamente con proyectos particulares muy controversiales, exponiendo la urgencia de intereses no declarados.

El informe señala que el trazado propuesto coincide geográficamente con áreas donde existen concesiones mineras previamente otorgadas en la vertiente sur de la Cordillera Central.

Los expertos aclaran que esta observación no pretende atribuir motivaciones específicas a los promotores de la obra, aunque destaca que cualquier intervención vial de gran escala en zonas ecológicamente sensibles debe evaluarse considerando todos los usos presentes y potenciales del territorio.

En este marco, se menciona el proyecto minero Romero, un yacimiento de oro y cobre ubicado en la cuenca alta del río San Juan. Actualmente, la explotación de este yacimiento enfrenta grandes desafíos logísticos y una masiva oposición social a causa de los riesgos ambientales que representa. El informe lo sugiere con claridad.

Debido a su localización en un área de difícil acceso, se sugiere que una infraestructura vial cercana podría modificar las condiciones logísticas de la zona, tanto para actividades económicas existentes como para proyectos en evaluación.

Esta posibilidad, señalan, hace necesario examinar con especial detenimiento los impactos indirectos que una carretera podría generar en la dinámica territorial.

El análisis no establece una relación causal entre la carretera y proyectos industriales específicos, sin embargo, enfatiza la importancia de contar con procesos de planificación que integren todos los elementos relevantes antes de ejecutar obras públicas en regiones de alta sensibilidad ambiental.

¿Otros intereses de lucro privado?

La conexión con la minería no es el único factor de sospecha. También se apunta a posibles motivaciones de lucro privado: La apertura de

Columna vertebral hídrica en jaque

Uno de los argumentos más contundentes para desestimar la construcción es su impacto irreversible sobre el sistema hidrológico nacional. El trazado propuesto discurre con precisión por las cuencas altas que alimentan dos de los embalses más importantes del país: la Presa de Monción y la Presa de Sabaneta. La alteración de estas cuencas por la construcción de la carretera implicaría la remoción masiva de capa vegetal y la consiguiente erosión acelerada de los suelos. Esta sedimentación tendría consecuencias directas y devastadoras. En el caso de la Presa de Monción, la pérdida de capacidad de almacenamiento por sedimentos comprometería gravemente el suministro de agua potable al Acueducto de la Línea Noroeste y el riego de miles de tareas de tierra dedicadas a la vital producción de banano y arroz, afectando la generación hidroeléctrica. Mientras que el impacto en la Presa de Sabaneta en el sur se concentraría en la cuenca alta del Río San Juan. Esta presa es el corazón del sistema de riego del Valle de San Juan. La degradación de la cuenca, inducida por la carretera, resultaría en un régimen hidrológico más errático, poniendo en jaque la seguridad alimentaria nacional al afectar la producción de granos y leguminosas.

una vía en zonas de alta montaña dispara procesos de especulación inmobiliaria y apropiación de tierras públicas. Actores privados podrían beneficiarse de la plusvalía generada por la carretera para desarrollar proyectos turísticos no regulados o expandir la frontera agrícola, todo ello en detrimento directo del patrimonio natural.

Pero, además, llama la atención el rol protagónico del senador Antonio Marte, quien preside un sindicato de transporte, por tanto, sugiere un posible interés gremial directo en la apertura de nuevas rutas que generarían beneficios logísticos y económicos para empresas de transporte de carga y pasajeros, independientemente del daño ambiental que la obra cause al país.

El peligro de un presupuesto sin sustento técnico

El dictamen técnico-jurídico lanza una alerta grave sobre la inconsistencia del proceso administrativo, subrayando la ausencia total de estudios técnicos de ingeniería de detalle que puedan sustentar la viabilidad de un proyecto de esta magnitud y costo.

La propuesta, al parecer, carece de elementos fundamentales como: un diseño geométrico definitivo, estudios geotécnicos exhaustivos, análisis hidrológicos y un presupuesto desglosado basado en cantidades de obra reales. En esencia: "No existe un documento de proyecto formal que defina el alcance, el trazado exacto o las especificaciones técnicas de la vía".

Solicitar la inclusión de una partida presupuestaria de hasta \$600 millones sin contar con los estudios de preinversión obligatorios según la normativa del Sistema Nacional de Inversión Pública (SNIP) es una irregularidad administrativa que reduce la solicitud a una mera "aspiración política" sin sustento y que podría conducir a un descalabro financiero.

De Joaquín Balaguer a la desconfianza ciudadana

La oposición social al proyecto también se nutre de la memoria de fracasos y abusos previos cometidos en nombre del "desarrollo", como es el caso de Bahía de las Águilas. La desconfianza se intensifica al recordar que la idea de esta carretera no es nueva; fue desestimada en el pasado, incluso por el presidente Joaquín Balaguer, quien priorizó la protección de las fuentes de agua y los recursos naturales de este enclave ecológico.

Existe un temor palpable de que la carretera Cibao-Sur pueda convertirse en otro caso donde se comprometa el patrimonio natural incalculable a cambio de ganancias efímeras y concentradas en las manos de unos pocos, lo que refuerza la necesidad de escrutar a quién o quiénes favorece el proyecto.

En este caso, se trata de un proyecto que siempre regresa. Desde la era de Trujillo, pasando por los doce años de Balaguer, el gobierno de Antonio Guzmán y administraciones posteriores, la idea de atravesar la cordillera ha reaparecido una y otra vez. Siempre se ha encontrado con una fuerte oposición ambiental, técnica y social.

Lo que hoy se presenta como "Carretera Cibao-Sur" no es más que una nueva versión de un viejo debate que nunca ha superado el rigor científico ni legal.

Por tanto, el informe concluye de manera contundente que, tras un análisis exhaustivo de las dimensiones técnica, legal, ambiental, económica y geopolítica, el proyecto de carretera "Sabaneta a Sabaneta" es improcedente, ilegal y estratégicamente peligroso para los intereses superiores de la nación. Su ejecución constituiría un error histórico que comprometería la seguridad hídrica, violaría el ordenamiento jurídico y desperdiciaría recursos fiscales críticos.

El país ante un agujero negro residual, tóxico, infeccioso y radioactivo por mal manejo de residuos hospitalarios

Contaminación extrema en todos los sentidos. Radioactividad, alta peligrosidad, falta de políticas reales y de voluntad política. ¿Dónde van a parar los desechos hospitalarios? A todas partes. Un barril letal a punto de estallarnos en plena cara.

Bomba de tiempo tóxica: La crisis de los desechos hospitalarios en República Dominicana



CLAUDIA FERNANDEZ

La magnitud de la crisis

+215

Toneladas al mes

Solo los centros de salud del Gran Santo Domingo generan esta cantidad de desechos médicos.



Destino final: vertederos comunes

La mayoría de residuos infecciosos y cortopunzantes termina en basureros a cielo abierto.

Cobertura mínima y deficiente

Solo 5 empresas con licencia cubren menos del 18% de los residuos generados.

82% De residuos radioactivos con manejo inadecuado

Terminan en vertederos comunes, creando un riesgo invisible pero letal para la salud.



Leyes que no se cumplen

El decreto 126-09 y la Ley 225-20 existen, pero no se aplican ni fiscalizan.



Imagine estar sobre una bomba a punto de hacer explosión o implosión, no se sabe cuál es peor, lo cierto es que así estamos en República Dominicana ante la inoperancia y la falta de supervisión en cuanto al manejo, selección y disposición final de los desechos hospitalarios y farmacéuticos que se generan diariamente en el país. La dejadez oficial se ha entronizado en este aspecto.

Un laberinto de leyes, normas, decretos, disposiciones, reglamentos, ordenanzas, convenios internacionales y otras cositas más, repartidos entre una maraña de instituciones que tienen a su cargo velar por la supervisión y cumplimiento de lo que establecen los anteriormente mencionados, dan por resultado la inoperancia total y definitiva ante un problema con un alto potencial de destrucción ambiental y un grave riesgo para la salud pública en general.

Para el destacado ambientalista, presidente de la Comisión Ambiental de la Universidad Autónoma de Santo Domingo (UASD) y miembro de la Academia de Ciencias, Luis (Cucho) Carvajal, "a pesar de todo el andamiaje legal existente, este no se respeta en ningún sentido". ¿Razones? Un tinglado de entidades encargadas de la vigilancia y supervisión de estos desechos altamente peligrosos, pero todas se mantienen de brazos cruzados, sin hacer nada. "Ese marco legal nunca se ha cumplido en lo más mínimo. Lo primero es que ha habido muchos conflictos de aplicación por intereses de naturaleza económica", entre las entidades que tienen a su cargo todo el engranaje del manejo y disposición final de los residuos hospitalarios, explica el ambientalista.

Dichas instituciones, los ministerios de Medio Ambiente y Salud Pública, son los rectores de todo el tinglado,

y le siguen la Comisión Nacional de Energía y finalmente, los ayuntamientos, que no deberían tener vela en este entierro, pero la irresponsabilidad de las rectoras, los obliga al manejo directo e inadecuado de dichos residuos, todos peligrosos, aunque en distinto grado de letalidad.

Porque la verdad ha de ser dicha y es cierto que, al final, la responsabilidad recae sobre las alcaldías, que tienen a su cargo únicamente el manejo y disposición final de los residuos estándar, es decir, la basura común y corriente.

Una normativa creada en el papel, pero en realidad, no sirve para nada

La norma que rige toda la estructura de manejo, etiquetado, y disposición final de los residuos hospitalarios en general, todos considerados de alta peligrosidad, entre los que se encuentran los infecciosos, tecnológicos, biológicos, radioactivos, cortopunzantes, está contenida en el decreto 126-09, sobre los desechos y residuos generados por los centros de salud y afines, emitido el 14 de febrero de 2009, por el entonces presidente Leonel Fernández.

El artículo 2 de dicho reglamento, establece de manera clara y precisa que la norma “se aplicará a todas las instalaciones en el ámbito nacional, tanto públicas como privadas, relacionadas con la prestación de servicios de salud y afines que generen desechos infecciosos, radioactivos y biológicos”.

En este marco reglamentario se engloba tanto a clínicas y hospitales, consultorios médicos y odontológicos, farmacias, laboratorios clínicos, laboratorios de producción de agentes biológicos, de enseñanza y de investigación, establecimientos farmacéuticos de producción, como en los farmoquímicos, humanos y veterinarios.

Más aún, incluye “todo establecimiento en que se realicen procedimientos invasivos, centros de promoción de salud, prevención de enfermedades, diagnóstico, tratamiento y rehabilitación; al igual que centros de docencia e investigación con organismos vivos o con cadáveres; bioterios y laboratorios de biotecnología, centros de pigmentación y tatuajes, clínicas de estética, morgues y funerarias, así como también cualquier otra entidad o persona que genere este tipo de desechos”, más claro, ni el agua de manantial, que se enturbia ante la inoperancia estatal.

Lamentablemente, y, a pesar de que este reglamento

es muy específico y rígido, y establece sanciones para los que no cumplan lo establecido, las dos entidades a cargo de su cumplimiento, Medio Ambiente y Salud Pública no hacen nada para cumplir lo establecido. Y que desmientan lo que aquí se escribe.

Para muestra, un botón

Aunque no hay información reciente de la cantidad de desechos y residuos hospitalarios que se producen en el país, datos de 2022 indican que “solamente los 37 hospitales públicos del Gran Santo Domingo generan alrededor de 123.5 toneladas al mes, lo que es igual a 272 mil 270.89 libras de desechos biomédicos (aproximadamente 4.1 toneladas diarias, equivalente a 9,038.95 libras).

Mientras, 29 clínicas privadas generan cerca de 92 toneladas mensuales, es decir, 20,2825 libras (3.1 toneladas diarias, lo que equivale a 6,834.33 libras), tenemos que los desechos biomédicos peligrosos representan alrededor del 20-25% del total de los desechos generados por los establecimientos de salud”, con el agravante de que estos no son debidamente tratados según el grado de peligrosidad y riesgos de infección y contagios. Estamos hundidos en un agujero negro, y no precisamente espacial, sino residual y tóxico.

Los datos anteriores provienen del Plan de Acción Nacional para la Gestión Integral de los Residuos Marinos, realizado por el Ministerio de Medio Ambiente y publicado en 2023, pero en este sentido, tampoco es mucho lo que se ha hecho. Si se hace un ejercicio matemático, resulta que estamos en un colchón de desechos peligrosos, letales, pero a las autoridades, eso no les preocupa, para nada.

Solo dos depósitos para la deposición final de desechos y residuos radioactivos

La situación se torna cada vez peor, si se toma en cuenta que en el país solamente existen dos depósitos especiales para los residuos radioactivos que se generan no solamente en los hospitales y demás centros de salud, de imágenes, odontológicos, los que se utilizan en la radio y quimioterapia, sino también todos los que se generan en la industria en general.

Este acápite corresponde a la Comisión Nacional de Energía, que, al parecer se ha olvidado de estos depósitos, cuya capacidad no se conoce ni el tipo de elementos que alberga en su interior y quienes son los encargados de su

Desde el manejo inicial hasta la deposición final. ¿dónde van a parar estos desechos?

Un problema de salud pública y ambiental reducido a algo sin importancia, es lo que tenemos con el asunto del manejo de los desechos hospitalarios. Las empresas privadas que se dedican a su tratamiento y disposición final, cobran “casi un ojo de la cara”, pero los hospitales no tienen un presupuesto definido para el tratamiento de estos desechos, y, dicho sea de paso, tampoco tienen un personal calificado para realizar el trabajo de clasificación y empaque de los desechos, por lo que tenemos que nadie es responsable del mal manejo dentro de los recintos hospitalarios, ni qué decir de las clínicas y centros médicos privados. Carvajal reitera en la falta de logística existente, desde los ministerios responsables. Medio Ambiente y Salud Pública, hasta los centros de salud, cuyo número tampoco se conoce, todos generando diariamente todo tipo de desechos infecciosos, peligrosos, mal manejados, peor almacenados y más mal almacenados, entonces, ¿qué nos espera en un futuro no muy lejano? ¿Encomendarnos a San Alejo para que aleje el daño? Si una funda de 55 galones más la certificación ambiental para los desechos hospitalarios cuesta 180 dólares, no es de extrañar que se prefiera poner en peligro la vida de los ciudadanos en lugar de cumplir con lo que establece la norma vigente y la ley 225-20 de manejo de residuos sólidos, que no termina de ser completada, dejando de lado algo tan importante como la salud pública y el manejo de los desechos hospitalarios. Respiramos desechos, caminamos sobre desechos, y nadie hace ni dice nada al respecto. Sea usted el jurado.

supervisión constante. Estamos entre la espada y la pared en este sentido. Y nadie habla ni dice nada al respecto. El Ministerio de Medio Ambiente hace mutis ante la situación, altamente preocupante por el grado de peligrosidad que encierra en su interior. No se digna responder las preguntas, mucho menos los cuestionamientos. “En Sierra Prieta, cerca de Santo Domingo y en Santiago, se encuentran estos dos depósitos”, dice Carvajal, y agrega que, de estos, no se tienen informes válidos y reales de su funcionamiento y operación, mucho menos de la manera en que son trasladados los residuos altamente peligrosos a estos lugares, expresa el experto.

Agrega que, en un trabajo de tesis para la licenciatura en Farmacia, hace unos años, los estudiantes descubrieron que el 82 por ciento de los residuos radioactivos provenientes de centros hospitalarios y laboratorios farmacéuticos, tienen un manejo inadecuado y finalmente van a parar, por lo regular, a vertederos a cielo abierto, con el consiguiente riesgo para la salud del pueblo, el medio ambiente, aunque esta situación parece pasar desapercibida para las autoridades competentes.

A confesión de parte...

Ante la situación imperante de descuido, visible a todas luces, en distintas clínicas y hospitales del país, solo con decir que, en una sala de espera de consulta de un centro de salud privado, apareció muy onrada, juna cucaracha de las grandes y veteadas!, visto por estos ojos, no me lo contaron. ¿Estaba de visita o es su hábitat habitual por la falta de supervisión? En este sentido, solo sé que no sé nada, solo la vi.

En tanto, el manejo y disposición final de los desechos hospitalarios anda manga por hombro, sin supervisión y mucho menos fiscalización de parte de las autoridades de Salud Pública, a juzgar por las respuestas ofrecidas a través del Portal de Acceso a la Información Pública, son el testimonio palpable de que no se está haciendo absolutamente nada al respecto.

¿Cómo se lleva a cabo la supervisión de la disposición final de los desechos hospitalarios y cantidad de personal a cargo de esta función? Pregunta Panorama. La respuesta: “Actualmente, la función de supervisión directa sobre la disposición final de los desechos hospitalarios no se está ejecutando de manera sistemática. Sin embar-

go, desde la Dirección de Salud Ambiental se están desarrollando procesos de evaluación y capacitación dirigidos a los centros de salud, enfocados en el fortalecimiento de la ruta técnica para el manejo adecuado de estos residuos”.

Es decir, que no tienen una fiscalización continua y constante sobre los desechos y residuos hospitalarios, pero mucho menos tiene Salud Pública la menor idea de lo que hace la Comisión Nacional de Energía con los desechos radioactivos y tecnológicos hospitalarios. Prácticamente, es un limbo de inactividad que espanta.

Si el ministerio no supervisa el manejo, almacenaje y disposición final de los desechos que generan los hospitales y centros de atención públicos, mucho menos los de los privados, que suman miles en todo el territorio nacional, ¿a qué nos exponemos?

A este respecto, el director de Salud Ambiental, Luis Cruz, considera, cree, piensa que, “en la práctica, los centros de salud contratan empresas especializadas para la recolección y disposición final de los desechos hospitalarios”. ¡Caramba! La inocencia personificada.

Lo cierto es que en la realidad no es así. Todo va a vertederos a cielo abierto con el consiguiente riesgo para la salud, el medio ambiente y todo el entorno circundante, y si puede ser peor, tenemos que también se convierte en relleno sanitario, con el consiguiente riesgo a todos los niveles.

Sobre el tema, Luis Carvajal expone que, en el país solo hay cinco compañías que supuestamente “tienen licencia de Medio Ambiente para operar en cuanto al manejo, recolección y segregación de los residuos hospitalarios, las que cubren menos del 18 por ciento de los residuos y de este total, las dos terceras partes van de manera directa a los vertederos a cielo abierto”. ¿Quién responde a esta situación de alta peligrosidad por el grado de contaminación que produce? Se esperan respuestas.

De la cantidad de residuos y desechos hospitalarios que se generan, la respuesta de Salud Pública no deja lugar a dudas, “actualmente no manejamos esa información, pero estamos fortaleciendo nuestro sistema de vigilancia incorporando estos temas”. No saben nada de lo que sucede en cuanto al manejo de estos residuos, mucho menos la cantidad que se genera. ¡Virgen Santísima! Ampáranos Señor.

PANORAMA EN TUS ZAPATOS

En Navidad asaderos contratan hombres adicionales para preparar “cerdo en puya”

Para atender la alta demanda de la población durante las festividades navideña, este personal debe trabajar largas horas, incluso nocturnas frente al fuego, lo que constituye un trabajo muy agotador.



» SORANGE
BATISTA

Hombres sudorosos atizando fuego, otros cargando cerdos ensartados en palos o tubos de hierro en dirección al horno, el sonido de las brasas, el olor a leña quemada y el aroma inconfundible del lechón asado caracterizan la actividad de los asaderos de cerdo en estas fechas navideñas, donde se prepara el plato ícono de las navidades dominicanas: el famoso “puerco asado en puya”.

Se trata de un plato de origen cibaeno que combina la técnica taina de la cocción con brasas a fuego lento con el cerdo, que fue introducido en la gastronomía criolla durante los tiempos de la colonia por los españoles.

La preparación no se circunscribe a grandes asaderos, también hay pequeños que aprovechan este tiempo para producir dinero, preparando tanto cerdos como pollos, que también son muy demandados en estas fechas.

Kelvin Polanco es un ingeniero civil que se formó profesionalmente atendiendo con sus padres el negocio de venta de cerdo asado y hoy día, es el propietario de su propia lechonera que opera hace unos cinco años en sus manos, luego de 35 años de manejo por parte de sus progenitores. “Para estas fechas nos organizamos tomando pedidos para atender a nuestra clientela fija, tomamos órdenes que nos han llevado a hornear entre 150 y 350 cerdos para el 24 de diciembre, fuera de los encargos que se realizan para fiestas que se organizan a lo largo del mes”, explica.

Dice que se contratan hombres adicionales de manera permanente para las labores de asado, porque esta labor implica horas nocturnas fren-



El volumen de ventas en el mes de diciembre es de entre 850 a 900 cerdos.



Las labores de asado implican horas nocturnas frente al fuego.

te al fuego y esto constituye un trabajo muy agotador. “El dominicano es muy jovial y aprovecha estas fechas para reuniones con amigos, familiares y de trabajo, y eso lleva a que los asaderos deban incrementar su producción en hasta un 100%, en relación al resto del año”, afirma.

La leña y la naranja: primer paso de la preparación. Samuel Castro lleva 35 años en el negocio de asado de cerdo y hornea todo el año, pero cuando se habla de preparación para las fiestas navideñas se abastece de leña desde el mes de junio. Lo anterior ocurre, porque a partir del 20 de diciembre en su asadero operan 250 hornos de manera simultánea.

El otro paso de preparación es esperar la cosecha de la Naranja Agria, para exprimir y guardar el zumo en tanques, para la elaboración del sazón.

No cría cerdos, pero tiene pequeños suplidores en Licey

al Medio, Moca y La Vega con los que inició negociaciones desde el año 2014 y son los que lo abastecen a lo largo del año. “En mi negocio vendemos cada día entre 3 y 4 cerdos asados, pero ya en esta época es diferente. En diciembre del año pasado, vendí 115, fuera de los encargos. Yo tengo un cliente que solo él compra 350 libras para la fiesta de sus empleados”, explicó.

Afirma que el volumen que manejan en diciembre es de entre 850 a 900 cerdos.

Pequeños asaderos

Moreno Quiñones ha hecho de la carne de cerdo un sustento que contribuye de manera significativa a su economía a lo largo del año. “Yo crío los cerdos en el año para asarlos para las fiestas de diciembre, pero en la época muerta del resto del año, yo vendo mis chicharrones y tengo mis clientes fijos”, asegura.



La fiebre porcina ha provocado que la producción haya descendido en más de un 60% pues las granjas que han sido afectadas no han podido repoblar a tiempo.

Su negocio ya se ha tornado familiar pues sus hijos han crecido y lo acompañan junto a su esposa en las largas jornadas de diciembre donde vende cerdo por encargo y por libras, de manera particular. "Con más de 20 años que tengo en este lugar, la gente conoce mi sazón y mi clientela es fija. Me compran todo el año mis chicharrones y el cerdo de navidad", dice satisfecho.

Productores afectados

El presidente de la Federación Dominicana de Porcicultores, Miguel Ángel Olivo, explicó que el cierre del año encuentra ese sector sumido en una situación difícil, debido a que la fiebre porcina africana llegó a muchas granjas que debieron ser cerradas, por controles sanitarios.

Explicó que la fiebre porcina en nada perjudica a los humanos y que los cerdos afectados no presentan manifes-

tación a simple vista, si no que al realizar controles las pruebas salen positivas y el protocolo obliga a cerrar la producción hasta que se encuentren libres de la enfermedad. "Esto ha provocado que la producción haya descendido en más de un 60% pues las granjas que han sido afectadas no han sido avisadas para repoblar, por los controles de bioseguridad y eso ha llevado a que la oferta de la carne de cerdo sea menor", explicó.

Al ser cuestionado sobre si con ello se afecta la demanda de fin de año, expresó que no orque la mayor parte de su producción es para cortes de carne, que algunos suplen con importaciones.

Explica que los productores grandes son los más afectados, pues si se detecta fiebre porcina se debe eliminar toda la granja y sacrificar todos los cerdos, por normas sanitarias establecidas. "En diciembre

Menos ventas por situación económica

El precio del cerdo para este año está igual que el año pasado, aproximadamente entre \$600 y \$700 pesos la libra, sin embargo, la venta se nota mermada desde que inició el mes, según indican los entrevistados. Atribuyen la situación a la inflación, pero coinciden en señalar que el dominicano, aunque sea menos cantidad o a última hora sin encargo, no deja de disfrutar su cerdo en estas fechas. "Por la cantidad de encargos que tengo desde ya me doy cuenta de que se reflejará una merma en la compra. Eso no quiere decir que el dominicano vaya a dejar de comprarlo, pero compran por libras, en lugar de cerdo entero o

pierna", explicó Polanco. Para Castro la realidad la visualiza igual y empezó a notarlo desde inicios del mes de diciembre, cuando se realizan los encargos para las fiestas de empresas. "Yo venderé a \$600 la libra porque prefiero vender. Si tú le aumentas no vas a vender porque hay poco circulante. Yo te puedo decir que a inicio de diciembre los pedidos eran de 5 a 6, el año pasado era más. Puede ser que la venta de este año sea por libra y no por cerdo. Ayer me llamó un cliente que siempre me encarga un cerdo de 25 a 30 libras y ahora me dijo que le busque el más pequeño", expresó.

nosotros siempre decimos que estará el cerdito de hornear en la casa porque ese cerdo lo supe en los productores que le llamamos 'tras patio' que son los productores que no están tecnificados. Si se ven afectados, son productores con poco cerdos y en poco tiempo vuelven a producir", señaló.

Al tema también se refirió Castro, a quien le llama la atención el hecho de que esa situación con los cerdos se presenta justamente en las proximidades de diciembre. Aunque no tiene la certeza de que sea algo intencionado, entiende que es posible que se pretenda incentivar la compra de cerdos importados para favorecer a los que tienen ese tipo de negocios.

Fuera de lo anterior, entrevistados coinciden en que no hay navidad sin cerdo asado y el dominicano siempre buscará la forma de disfrutar ese plato, cada 24 de diciembre.

PANORAMA POLITICO

¿Qué revela la imagen de los aspirantes a la candidatura presidencial en la RD?

En un entorno donde la confianza pública se construye tanto desde lo simbólico como desde lo discursivo, el atuendo se convierte en un elemento de comunicación.



▶ ALEJANDRA PAREDES

En un país de alta exposición mediática, donde el electorado juzga tanto la forma como el fondo, los detalles cuentan: el tipo de tela, el nudo de la corbata, el brillo del zapato o el reloj que asoma bajo el puño de la camisa.

El color también importa. El azul, dominante en el PRM, comunica confianza, estabilidad y modernidad. El verde de Fuerza del Pueblo se asocia con renovación, esperanza y juventud. El morado del PLD cuenta institucionalidad, experiencia y legado.

Un traje sastre, corbatas, pañuelos, blusas, zapatos, blazers, se vuelven las palabras para dar un mensaje. Un blazer sin corbata puede representar apertura, pero si no se usa con un traje sastre puede comunicar informalidad. Un color de tono pastel puede simbolizar cercanía. En política el look no solo se elige, se diseña para construir y transmitir un mensaje. Los líderes del PRM transmiten eficiencia y disciplina. Los de Fuerza del Pueblo, experien-

cia y renovación. Y los del PLD, formalidad y tradición. Cada uno construye Identidad Visual de acuerdo con su narrativa política.

Los políticos dominicanos a lo largo de los años han aprendido, consciente o inconscientemente, a utilizar la ropa y los accesorios, como extensión de su comunicación estratégica. Lo que visten en un acto público, entrevista, video de redes sociales puede ser tan calculado como lo que dicen en un discurso.

En esta oportunidad, en **Panorama** analizaremos la forma de vestir de los potenciales candidatos presidenciales.

El Partido Revolucionario Moderno (PRM) ha logrado construir una estética coherente con su narrativa de eficiencia, transparencia y modernidad. Sus principales líderes proyectan una imagen pulida, ejecutiva y contenida. En ellos, el traje no es un simple uniforme: es el símbolo de la gestión, la seriedad y la renovación institucional.

El actual director del INAPA, Wellington Arnaud, transmite tradición, sobriedad y profesionalismo. Los trajes en tonos azul marino o gris medio, combinados con camisas blancas y corbatas lisas, refuerzan su imagen de funcionario técnico más que

Carolina Mejía

actual alcaldesa del Distrito Nacional, ha logrado proyectar autoridad. Su estilo combina trajes sastre perfectamente entallados, accesorios discretos, peinados sobrios, maquillaje natural vestidos en tonos neutros y blusas de seda que equilibran fuerza y delicadeza.

En cada acto público, su ropa comunica que se puede dirigir con firmeza, pero no transmite cercanía, no utilizar colores pasteles que conecten y generen empatía con las personas, puede ser un factor negativo, ya que las personas la perciben como lejana y distante a la realidad que enfrenta la capital.



Carolina Mejía

de político tradicional. Comunica eficiencia y precisión. Arnaud apuesta por la discreción: reloj de vestir clásico y zapatos bien lustrados completan su estilo; sin embargo, en ocasiones el no usar corbata, puede jugar en contra ya que se entiende como relajado e informal, el no arriesgarse en su vestimenta incluso puede transmitir falta de innovación y creatividad para resolver o gestionar situaciones.

El director general de Aduanas, Eduardo "Yayo" Sanz Lovatón, maneja un estilo de político contemporáneo que com-

bina corbatas de colores con estampados pequeños que reflejan audacia y creatividad. En ocasiones luce blazers más descontracturados combinados con camisas de tonos pasteles, que reflejan dinamismo y apertura con la gente. Relojes deportivos de lujo y gafas de sol modernas, símbolos de un liderazgo activo, en movimiento constante, que no busca imponerse desde la solemnidad, sino conectar con una ciudadanía que valora la eficiencia sin rigidez.

La manera de vestir que rompe la uniformidad y expresa independencia es la de Guido Gómez Mazara que representa una figura distinta dentro del PRM, más frontal, más político que técnico, y con un estilo acorde a su personalidad: camisas ajustadas, blazers casuales, y en ocasiones combina jeans con chaquetas de corte formal. Las gafas oscuras, el reloj visible y el porte relajado refuerzan su imagen de político de base, sin filtro, que busca provocar reflexión más que seguir protocolos.

David Collado, actual ministro de Turismo, la imagen es una extensión de su marca personal. Sus trajes slim fit, camisas blancas perfectamente planchadas y pañuelos de bolsillo estratégica-



David Collado

Yayo Sanz Lovatón

Welinton Arnaud

Guido Gómez Mazara



Gonzalo Castillo

Francisco Domínguez

Abel Martínez

Francisco Javier García

mente colocados en su solapa, que dependiendo la ocasión cambian de color y comunican empatía, esperanza, creatividad, innovación, revelan un dominio total de la estética ejecutiva.

Collado, combina sobriedad con sofisticación. Su look transmite modernidad, seguridad y liderazgo empresarial. Los relojes de diseñador y los zapatos italianos completan una imagen que no solo representa al político, sino al emprendedor global, al empresario que busca llevar la República Dominicana al escenario internacional.

PLD

El Partido de la Liberación Dominicana (PLD) mantiene un estilo que refleja su historia: formalidad, estructura y respeto por la etiqueta. La estética de sus principales líderes combina sobriedad institucional con el sello personal de cada uno.

Gonzalo Castillo, excandidato presidencial, se presenta como el político que entiende a los empresarios. Su reloj deportivo y las gafas de sol son casi parte de su uniforme, proyectando una imagen de hombre de acción. Castillo busca demostrar que el trabajo importa más que la apariencia.

Prefiere camisas lisas, a veces de manga corta, pantalones de vestir o jeans oscuros, ocasionalmente traje completo. Su ropa refleja la funcionalidad, más que el glamour. A veces esa informalidad puede entenderse como falta de tiempo para realizar las actividades.

Francisco Javier García, figura histórica del Partido de la Liberación Dominicana, mantiene un estilo clásico. Trajes sastre de distintos colores, con corbatas de patrones y camisas perfectamente abotonadas. Su vestimenta comunica estabilidad, experiencia e innovación, una persona que se arriesga sin caer en los excesos. Suele acompañar sus apariciones con relojes sobrios y, en ocasiones,

Fuerza del Pueblo

En el partido político Fuerza del Pueblo el estilo de vestir tiene una conversación entre generaciones. Leonel y Omar Fernández visten el poder, pero lo interpretan de formas diferentes; encarnan, respectivamente, el peso de la experiencia y la energía de la nueva política. Leonel Fernández mantiene una coherencia estética que ha acompañado toda su carrera. Sus trajes de colores oscuros, negros y azul marino, corbatas rojas o moradas con camisas blancas transmiten autoridad, confianza y demuestran al clásico político de principios de los 2000. Leonel domina el arte de la presencia. Conoce cuándo un botón cerrado impone respeto y cuándo una mirada basta para llenar el escenario. Su elegancia no proviene del lujo, sino del control absoluto de los gestos. La vestimenta no busca innovar, sino reconfirmar que lo tradicional funciona. Cada aparición pública refuerza su condición de

estadista, de una figura que se sostiene en el tiempo. Los gemelos discretos y el reloj clásico completan la imagen de un político que entiende su poder como una institución. En el escenario político, donde la imagen juvenil suele asociarse con inexperiencia, el senador pro el Distrito Nacional, Omar Fernández, logra transmitir seriedad sin rigidez. Su estilo es una metáfora del cambio que encarna su generación. Proyecta un liderazgo joven, urbano, con sensibilidad internacional. Sus elecciones estéticas buscan cercanía con una ciudadanía más digital y menos jerárquica. El reloj inteligente o los zapatos casuales de diseñador conviven en su look con la pulcritud del político preparado. Representa el relevo generacional dentro del mismo marco del poder. Su vestimenta equilibra lo formal y lo fresco: trajes entallados, camisas sin corbata y blazers modernos, que entallan su silueta.

pins partidarios, reforzando su sentido de pertenencia y lealtad política. Es la representación visual del político de escuela tradicional.

Francisco Domínguez Brito proyecta sobriedad intelectual, reconocido por su perfil técnico y discursivo. El uso de trajes en tonos grises o azul oscuro, corbatas simples y gafas discretas conforman su sello. En algunas ocasiones sus looks tipo Hipster Urbano demuestran que es un funcionario técnico que conoce el territorio y puede innovar con conocimientos exactos sin improvisar.

El exalcalde de Santiago y excandidato presidencial del PLD, Abel Martínez, proyecta energía y control, consciente de que la imagen y la actitud también persuade y proyecta. De sonrisa amplia, es su mejor accesorio, usa la teatralidad del liderazgo político con su ropa.

Es un político que entiende el poder como presencia y espectáculo. Introduce un aire más moderno y de cercanía dentro del PLD. Sus trajes entallados, camisas blancas impecables y corbatas llamativas lo distinguen en cualquier escenario. Cuida los detalles: pañuelos de bolsillo, zapatos brillantes y una postura firme.

Un consejo

En el escenario político dominicano los grandes ausentes son las marcas y los diseñadores locales, pocas veces, casi nula se ha visto a las figuras políticas usar y vestir con marcas de diseñadores dominicanos consolidados o emergentes. Sería ideal que como estrategia política para conectar con el electorado los candidatos opten por incluir ropa, accesorios de producción 100% nacional, lo que reforzaría su mensaje de orgullo y confianza en los productos elaborados en República Dominicana.



Omar Fernández



Leonel Fernández

Cenas con los pobres en Navidad, tendencia afianzada por Leonel y seguida por Abinader

Los barrios de la parte alta de la capital y Santiago han sido los que más reciben a mandatarios para acompañarles en Nochebuena o previo



» PETRA SAVIÑÓN

Aunque no organizó cenas navideñas, entregó raciones cocidas ni cenó con familias pobres, en 1970, Emma Balaguer, hermana del presidente Joaquín Balaguer, creó el Comité Pro Cena de Navidad, para entregar canastas de alimentos, con las que proclamaba que beneficiaría a los hogares más necesitados y prendió el bombillo a gobernantes y aspirantes que ampliaron con creces su idea.

Pasaba los meses previos a diciembre en recaudar fondos con actividades a las que convocaba a empresarios y puede considerarse la pionera de las acciones implementadas luego por los gobiernos y partidos, incluidos los de su hermano, que tampoco departió con gente necesitada para la época, pero instituyó la entrega de cajas con alimentos, aún hasta después de que saliera del poder.

Su casa, de la tan mencionada dirección avenida Máximo Gómez 25, congregaba a un gentío que desde la noche antes del reparto hacía turno para obtener los productos que su situación económica le dificultaba llevar a la mesa, no solo en esas festividades, todos los días del año.

La práctica fue seguida por los dirigentes de su organización, Reformista Social Cristiano (PRSC), que desde 1996 no han vuelto a gobernar y ha sido aliado de otras que sí triunfaron, incluido el Partido de la Liberación Dominicana (PLD). Ese año inició el primer mandato de su representante, Leonel Fernández, que continuó la distribución de la dádiva.

En 2000 asume Hipólito Mejía, que caminó por ese mismo sendero de asistir con dotación de alimentos característicos de la ceremonia.

El 24 de diciembre de 2007 y como si de una planificación conjunta tratase, los candidatos presidenciales giran esta tradición, ante la tragedia que dejaron en el país las tormentas Noel y Olga y los daños económicos, que aumentaron



En 2018, el expresidente Leonel Fernández cena en Jeringa de San Cristóbal.

la pobreza. Además de la repartición de insumos alimenticios, organizan cenas navideñas en sectores marginales y acuden a comer.

Durante ese, el penúltimo tramo de su segundo mandato y en proselitismo para optar por otro período, Fernández, llega a la casa de Miguelina Camarena, en Jeringa, San Cristóbal. Son convocados 200 moradores del empobrecido barrio al patio y los alrededores de la vivienda a degustar un menú que la mayoría de los dominicanos no alcanza día a día.

Los candidatos presidenciales de los partidos Revolucionario Dominicano (PRD), Miguel Vargas Maldonado y PRSC, Amable Aristy Castro, no quedaron atrás y usaron clubes capitalinos y de pueblos para reunir a los comensales y acompañarles.

Vargas Maldonado almorzó con damnificados de la tormenta Olga, en Rafey y Bella Vista, Santiago, y cenó en la capital con habitantes de Cristo Rey, en el Club Los Cachorros y dos días antes, en Villa Juana, estuvo en una cena popular organizada por comerciantes y empresarios que respaldaban su proyecto.

Aristy Castro, conocido por su carácter folclórico y el repar-

Más ni nunca volvieron

Cuando en Nochebuena de 2007, Miguelina Camarena recibió emocionada al presidente Leonel Fernández en el patio de su casa en Jeringa, San Cristóbal, para una cena masiva con 200 personas, ni corta ni perezosa, aprovechó para solicitar una vivienda, un local comercial, un empleo para un hijo y una motocicleta para otro, motoconchista. De lo pedido obtuvo la mitad, un apartamento y el vehículo y les fueron entregados un año después, tras sus quejas que llegaron a medios de comunicación de que el gobernante le había incumplido. Además, para otorgarle la residencia, la incluyeron en la lista de damnificados de la tormenta Olga, lo que no le agradó, pues no era cierto. Nunca vivió en el inmueble y siguió en su barrio. Jamás volvió a tener contacto con Fernández. La anciana Amada Quisqueya fue la primera que recibió una caja navideña de manos del

gobernante, durante el reparto del 20 de diciembre de 2008, en Dajabón, conversaron en canales de televisión y prensa escrita, solo por esa vez. No hubo más diálogo. Tampoco volvió a interactuar con el mandatario Luis Abinader la familia Rivera-Hotesse, cuya casa lo recibió el 24 de diciembre pasado, junto a su esposa Raquel Arbaje, después de que, conmovidos por un reportaje, acudieran en su auxilio. Ni la que lo acogió en Cienfuegos Santiago, el 18 de ese mes en 2015, cuando era aspirante presidencial. Cosme Ventura, Rafaela Polanco y sus hijos ocuparon espacios en las noticias ese día y manifestaron su emoción por ser elegidos por un presidenciable para cenar en su hogar. Luego volvieron a su olvido habitual. Lo mismo que la familia de Beatriz Méndez, en Arroyo Cano, Boechio, San Juan, con la que cenó el 20 de ese mes y año.

to de pollos vivos lanzados a multitudes, cenó esa Nochebuena con cientos de familias en La Florida, uno de los sitios más pobres de su natal Higüey.

Leonel Fernández, antes y después de la Presidencia

En 2008, Fernández, que estuvo la Presidencia, cena en el sector capitalino de la parte alta 24 de Abril, uno de los 103 "barrios seguros", programa que implementó en 2006 el Ministerio de Interior y Policía. El nombre cambió en 2020 a "Vivir tranquilo". Mas, las tertulias navideñas para esos sectores no han variado.

Leonel, como es conocido en esos lugares por la imagen de cercanía que vende, escogió el empobrecido Guachupita, también zona norte de la capital, para en 2009 cenar con cientos de moradores que coparon la margen oriental del puente Francisco del Rosario Sánchez, lado denominado Jarrow Sucio. Antes entregó provisiones en el este.

La temporada siguiente, en 2010, de acuerdo con informes del Palacio Nacional, cenó con 15 mil personas, en Ingenio Porvenir, San Pedro de Macorís, como parte de las 200 cenas populares que ofreció el gobierno y llevó comestibles sin cocer a ese y otros pueblos.



El expresidente y aspirante presidencial Hipolito Mejía cena en 2011 en el Club Renacer del barrio capitalino Guachupita.



En 2015, Abinader compartió una cena navideña con una familia humilde de Arroyo Cano, Bohechío, San Juan.

En la Navidad posterior, agrandaría la suma de invitados, compartiría la tradicional cena en Santiago, el viernes 23, en un acto en el que las autoridades esperaban a más de 50 mil personas de toda la provincia y claro repartió cajas “en todo el país”, dicen sus notas de prensa. Ese año, adicionó juguetes y electrodomésticos.

En 212, cuando ya no era gobernador, repartió las raciones crudas, acto que volvería costumbre, pero no hay registros de que efectuara convites.

Aún después de dejar el Palacio y como presidente del PLD, mantuvo la asistencia a los festines que reunían a partidarios y a adversarios. En 2018 vuelve al sector Jeringa, y come en una vivienda con las familias Santana Díaz y Santana Brito.

A partir de 2019, al salir molesto de la entidad que le dió tres triunfos presidenciales, continúa esa usanza como líder de la Fuerza del Pueblo. Comparte en Cristo Rey, Distrito Nacional y sigue el reparto de cajas. “Esto hasta el sol de hoy”.

Una tendencia con altibajas

Aunque obvio no lo hizo durante su administración, 2000-2004, en 2011 cuando buscaba nueva vez la Presidencia, Hipólito Mejía acudió a cenas populares en la zona norte del Distrito Nacional, la más marcada por la pobreza en esa demarcación y lo mismo que Santiago, una de las más visitadas para proselitismo.

Danilo Medina, su rival, que ganó en 2012, mantuvo banquetes multitudinarios en todo el país y les sumó las fiestas con orquestas y solistas, pero en sus dos mandatos consecutivos, nunca asistió a ninguna actividad ni cenó en casa de familia alguna. Prefería estar con la suya para esa celebración.

Rompe así con la tradición de un lustro, instaurada por su compañero Fernández, que sería retomada ocho años más tarde por Luis Abinader en su calidad de mandatario, pues como candidato ya la había emulado en 2015 y la repitió en 2016 como ex, cuando ya había perdido las elecciones.

El jefe de Estado, que representó al Partido Revolucionario Moderno (PRM), participó



El presidente Luis Abinader Corona inaugura "Navidad del cambio".

“Brisita” tumba acciones y genera cuestionamientos

El Abinader continuó la tradición de las cenas que masificó y avanzó con un programa de asistencialismo navideño más amplio que el de sus antecesores Leonel Fernández y Danilo Medina. Además de extender las comilonas a todas las provincias, robusteció ese plan y lo giró con “La brisita navideña”, presentada en 2021, durante su segundo año de gestión, después de una lenta apertura pospandemia y bautizado “Navidad 360”.

El programa incluye reparto de alimentos cocidos de los Comedores Económicos, una feria navideña con venta de productos del Instituto Nacional de Precios (Inespre), bonos navideños, y este año anunció la entrega de juguetes.

El bono que en su primera versión y según el Gobierno, inició con un millón 750, 000 tarjetas, de 1,500 pesos, abarca ahora, en su quinta edición a 2.6 millones de dominicanos, en modalidad física y electrónica, esto, mediante el registro en un enlace de la Presidencia, de tres categorías: empleados, desempleados y estudiantes. No queda claro el parámetro de escogencia. El mandatario aseguró que la ayuda sería distribuida de forma justa a

“los que más lo necesitan”. El Gabinete de Políticas Sociales y Supérate empezaron a entregarlas el día 4, mediante las juntas de vecinos y otras organizaciones. Sin embargo, las dudas están muy presentes por las denuncias de mal manejo y de que son dadas a gente del partido oficialista e incluso a funcionarios y legisladores que según organizaciones populares y de oposición, las usan a su antojo. Con “Navidad del Cambio”, los Comedores Económicos preparan las cenas, que empezaron en 2020, con la entrega de 90 mil raciones, mediante iglesias y organizaciones comunitarias, en medio de las restricciones por el covid-19. Luego en 2021, dicen, las autoridades, suben a 455 mil, que esta vez incluyó alimentos crudos y al año siguiente el programa es ampliado con 2,500 buffet para 500 comensales cada uno, 400,000 raciones crudas, 50,000 cocidas diarias en los comedores fijos y 300 cocinas móviles para 1,000 personas. En 2023 y 2024, Abinader informó la distribución de alrededor de 10 millones de raciones. En esta navidad serían 15 millones.

en dos cenas en 2015, una el 18 de diciembre en Cienfuegos, Santiago, en casa de Cosme Ventura y Rafaela Polanco y otra el 23, en la de Beatriz Méndez, en Arroyo Cano, distrito municipal de Bohechío, San Juan, y tierra de Danilo Medina, el contrincante que lo venció cinco meses después.

Cuando retorna a la comunidad santiaguense más tarde declarada distritito municipal, en lugar de acudir con una familia, va al Club San Lorenzo a una actividad colectiva para 500 personas, que incluyó presentación artística. “Para darle un día de felicidad a muchos que no tienen la oportunidad ni los recursos”.

No cenó con el pueblo al llegar al poder en 2020, pero dispuso un reparto de almuerzo en diciembre 15. El país estaba confinado por la pandemia de covid 19 y distribuyó los alimentos auxiliado por las iglesias, juntas de vecinos, clubes deportivos y culturales.

En 2021 presentó la iniciativa “Navidad del Cambio” y, a través de los Comedores Económicos, distribuyó 90 mil raciones de alimentos, pese a las restricciones impuestas por la enfermedad.

En 2022, el 23 de diciembre, ya fuera de cuarentena, Abinader sí retoma las cenas populares y vuelve a Santiago, por tercera ocasión, pero tampoco a cenar en una vivienda. Lo hizo como en 2016 en una actividad masiva con dirigentes comunitarios, en el Club Gregorio Urbano Gilbert, del ensanche Libertad.

El 26 de noviembre de 2023 anunció el inicio de “Navidad del Cambio”, en un acto en el Club Los Cachorros del capitalino Cristo Rey. Allí, jovial y cortés, compartió un almuerzo con residentes, pero no asistió a las comilonas navideñas.

El año pasado cenó con la familia Rivera-Hotesse, para honrar la promesa hecha durante una videollamada con la primera dama, Raquel Arbaje, que conoció las precariedades de esas personas mediante un reportaje y les prometió ir a cenar a su precaria casa. Además, le amueblaron la residencia. Este año el mandatario no ha anunciado dónde cenará.

Una costumbre

Las cenas de Nochebuena no son materia exclusiva de presidentes ni de aspirantes. En 2010, el alcalde del Distrito Nacional, Roberto Salcedo, del PLD de Leonel Fernández, quien las catapultó, inició las multitudinarias comidas navideñas a las que asistía y que incluían espectáculos. Las mantuvo durante sus tres gestiones consecutivas.

El mirador Sur era el escenario que congregaba a miles de residentes en la capital y hasta de otras zonas, que acudían a degustar el bufet, promocionado meses antes en su programa de televisión.

Igual, otros cabildos y funcionarios municipales empezaron a brindarlas, como el ayuntamiento de Guaymate, La Romana; el de Sabana Grande de Boyá, Monte Plata; el de Dajabón.

Las implementó también el de Salcedo, cuyo alcalde Juan Pacheco, departió el año pasado con los sectores marginados Rabo Duro, El Cementerio y Villa Flor, característicos por su historial de lucha, en demanda de obras y reivindicaciones sociales, que incluyen protestas a su administración.

Las primeras damas no quedan rezagadas y activan sus acciones para estas fechas.

Margarita Cedeño siempre estuvo al lado de su marido, Leonel Fernández, ahora ex, en esos banquetes populares, y Raquel Arbaje acompaña a su esposo Luis Abinader. Aunque Danilo Medina no departió con familias pobres en esos días de unidad, su consorte, Cándida Montilla entregaba raciones a centros comunitarios, parroquias e iglesias evangélicas para que las repartieran a las familias que las necesitasen y con las que contribuía con la tradicional cena.

FOTORREPORTAJE

Top Ten de las decoraciones navideñas más vistosas del Gran Santo Domingo

El espíritu de la Navidad circula en calles y avenidas de la capital este 2025.



1



► VIRGILIO MERCEDES

En esta oportunidad recorrimos las calles y avenidas del Gran Santo Domingo en busca de las mejores decoraciones navideñas tanto de instituciones públicas como empresas, parques y centro comerciales.

Y mirando la diversidad de decoraciones y el esfuerzo creativo y monetario decidimos destacar los escenarios más llamativos de la época. De los cuales, atendiendo a nuestro criterio, hicimos una selección de las diez mejores que encontramos.

El primer lugar se lo otorgamos al Grupo Rica, por todos los elementos decorativos que emplearon para transmitir su espíritu navideño a la sociedad. En segundo lugar, colocamos al Ministerio de Defensa, que utilizó su temática bélica para resaltar la época. Tercer lugar, el Banco Central que, con su nacimiento y árbol, engalana la zona donde se encuentra.

El cuarto lugar lo dejamos a la embajada de Chile, que decoró toda una esquina con muñecos inflables alusivos a la Navidad. Quinto lugar, al Malecón; sexto, Galerías 360; séptimo, restaurante Wendy's; octavo, Santo Domingo Este; noveno, Santo Domingo Oeste y el décimo lugar, Santo Domingo Norte.



2



3





4

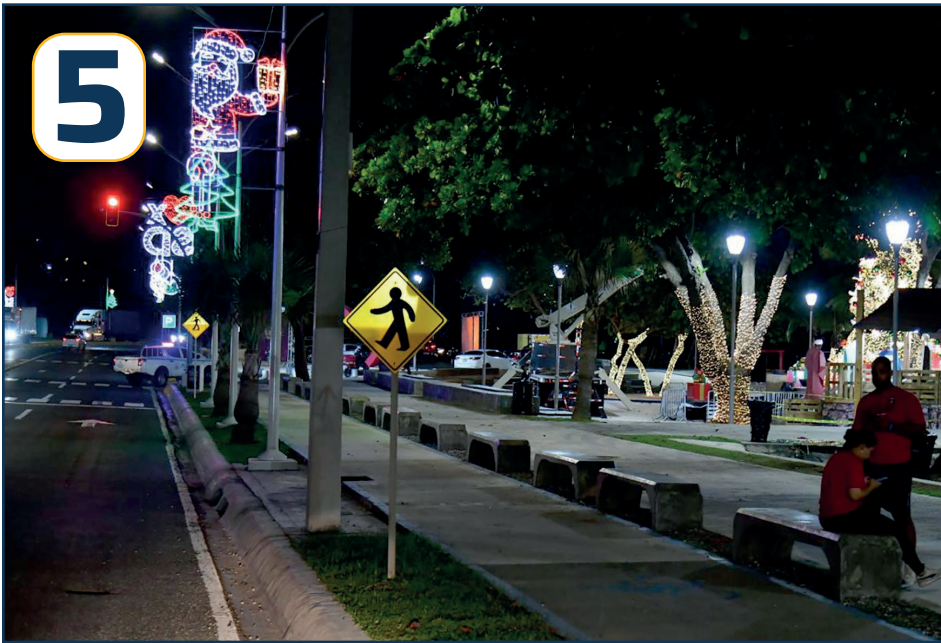

5



6



7



8



9



10

PROVINCIAS

Punta Cana prospera, pero las deudas sociales siguen en modo espera

Verón-Punta Cana cierra el 2025 con un desarrollo turístico imparable, pero con profundas deudas sociales. La falta de agua potable, la ausencia de un sistema de alcantarillado, calles sin asfaltar, escasa iluminación y un crecimiento urbano sin control.

ves que persiste en Verón-Punta Cana es la ausencia de una planta de tratamiento de aguas residuales. El crecimiento desmesurado del turismo y la población ha incrementado la demanda de servicios, pero esta expansión no ha sido acompañada por la infraestructura adecuada para procesar los desechos líquidos.

Esto no solo pone en riesgo la salud pública de mucha gente, sino que también afecta los ecosistemas locales, como las playas y los arrecifes de coral, fundamentales para la economía de la zona.

A pesar de que la construcción de una planta de tratamiento es un proyecto de larga data, aún no se ha materializado, lo que genera un sentimiento de frustración entre los residentes y las autoridades locales.

De este tema apenas se habla, salvo cuando surge alguna situación que pone en evidencia la urgente necesidad de construir un sistema de alcantarillado que responda al crecimiento poblacional, una carrera desigual que la comunidad va perdiendo sin un final previsible.

A esto se suma que el servicio de agua potable deja mucho que desear. Aunque la zona ha experimentado un crecimiento sin precedentes, la red de acueducto no ha sido renovada ni ampliada de forma proporcional.

En decenas de barrios, los residentes dependen de pozos tubulares para sobrevivir, complicando su estilo de vida, especialmente en sectores alejados del área turística.

El déficit se agrava por la falta de inversiones en infraestructura hidráulica, lo que deja a muchas familias sin acceso al agua con los estándares de calidad que garanticen la protección de su salud.

Tanto el Ministerio de Obras Públicas como la Corporación de Acueducto y Alcantarillado son responsables de resolver esta problemática, pero la falta de acción contundente ha provocado el creciente descontento ciudadano.

En este contexto, el Instituto Nacional de Aguas Potables y Alcantarillados (INAPA), con el apoyo del Banco Interamericano de Desarrollo (BID), presentó el Programa Integral de Agua Potable, Saneamiento Universal y Reúso para Verón-Punta Cana, una iniciativa valorada en US\$400 millones que transformará el acceso al agua y el manejo de aguas residuales en la principal zona turística del país.

Punta Cana: Crecimiento explosivo, retos gigantes

El desafío: Un crecimiento que desborda

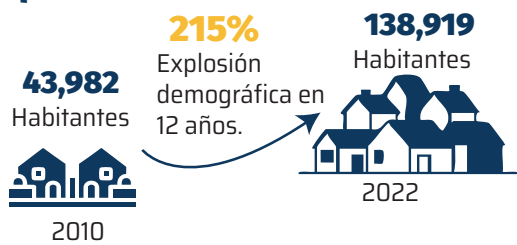

El destino proyecta más de 60,000 nuevas habitaciones hoteleras en los próximos años.

Crisis de servicios básicos



Sin acueducto público ni alcantarillado sanitario para miles de familias.

Riesgos sanitarios y de seguridad



Pozos contaminados y falta de alumbrado público impactan la salud y aumentan la delincuencia.

La solución: Un plan integral de infraestructura



Inversión de **US\$ 400 millones** en agua y saneamiento

Duración fase licitación + preconstrucción: 2 años.



Tránsito y ordenamiento territorial

- Ampliación del Bulevar a 4 carriles hasta Uvero Alto.
- Circunvalación de Verón.
- Pasos a desnivel y nuevas vías, incluida la calle Domingo Maíz.

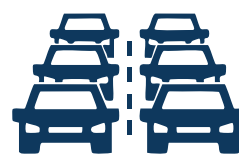

Fuente/Programa Integral de Agua Potable, Saneamiento Universal y Reúso para la zona de Verón-Punta Cana Panorama



OSCAR QUEZADA

Verón-Punta Cana. La zona turística más importante de República Dominicana le dice adiós al 2025 sin haber resuelto varios problemas que obstaculizan el bienestar de sus residentes.

La falta de inversión en áreas fundamentales, como infraestructura básica, ordenamiento territorial y servicios públicos, así como el retraso en la creación de un municipio independiente, encabezan la larga lista de cuestiones aún pendientes.

Mientras tanto, la zona sigue creciendo de forma exponencial. Para el IX Censo Nacional de Población y Vivienda de la República Dominicana, rea-

Aunque el Gobierno anuncia inversiones históricas y un futuro Plan de Ordenamiento Territorial, las soluciones no llegan con la urgencia que demanda la población dominicana.

lizado en diciembre de 2010, la población de Verón-Punta Cana, perteneciente al municipio Higüey, provincia La Altagracia, era de 43 mil 982 individuos y pasó a 138 mil 919 al 2022, para un incremento de 94 mil 937 personas, atribuido al desarrollo exponencial del principal polo turístico del país, Bávaro-Punta Cana.

Agua potable y alcantarillado
Uno de los problemas más gra-

El proyecto busca mejorar la calidad de vida, proteger el acuífero costero y garantizar un desarrollo sostenible, mediante la construcción de un sistema completo de agua potable, alcantarillado sanitario y reutilización de aguas tratadas.

Actualmente, Verón-Punta Cana carece de un acueducto público y de una red de saneamiento, lo que genera riesgos sanitarios, contaminación del subsuelo y presión sobre los recursos hídricos.

La propuesta de instalar redes de distribución, depósitos reguladores y estaciones de cloración para asegurar agua potable continua. En materia de saneamiento, contempla la instalación de colectores maestros, redes secundarias, seis estaciones de bombeo y una moderna planta de tratamiento con capacidad de 1,155 litros por segundo, equipada con tecnología RAFA, lodos activados y ultrafiltración.

El agua tratada será destinada al riego de campos de golf y la recarga del acuífero. El proyecto incorpora un enfoque ambiental y social robusto, con planes de mitigación, gestión de riesgos, participación comunitaria, mecanismos de quejas y medidas de protección para grupos vulnerables.

El cronograma prevé dos años para la fase de licitación y preconstrucción, seguido de la ejecución de obras de agua potable, alcantarillado y reúso.

Entre los beneficios destacan la reducción de enfermedades de origen hídrico, la eliminación de pozos sépticos, la protección del destino turístico, oportunidades económicas locales y un servicio sostenible con tarifas asequibles. La comunidad ha manifestado apoyo unánime al proyecto, especialmente por la sustitución de los sistemas sépticos, considerados costosos y contaminantes.

Este programa representa la intervención más importante en materia de agua y saneamiento en la historia de Verón-Punta Cana, y promete cerrar la brecha entre las zonas hoteleras y las comunidades residenciales, garantizando agua segura, saneamiento digno y protección ambiental a largo plazo.

Calles sin asfaltar

Aquí tienes el conteo exacto y los párrafos solicitados, en sintonía con tu nota principal sobre las necesidades de la zona turística.

A pesar de ser uno de los destinos turísticos más importantes de la región, Verón-Punta Cana mantiene un

Expansión sin control

A la velocidad con que crece Punta Cana era de esperarse que el parque vehicular también aumentara de forma significativa, con todo y lo que esto implica. El ordenamiento territorial para Verón-Punta Cana era un clamor colectivo en esta demarcación para resolver el problema del tránsito y otros que afectan la vida cotidiana de los munícipes de esta zona. Ya está listo, según han dicho las autoridades, y solo falta presentar de manera oficial los ejes fundamentales de esta iniciativa. En la Semanal con la Prensa celebrada el pasado 10 de noviembre en Punta Cana, el presidente Luis Abinader defendió las acciones que el Gobierno ejecuta para enfrentar el congestionamiento vial provocado por el acelerado crecimiento turístico e inmobiliario de la zona. Reconoció que la expansión del destino, donde se proyectan más de 60,000 nuevas habitaciones, ha generado una presión sin precedentes sobre el tránsito y la infraestructura, por lo que es indispensable ordenar el territorio antes de que el desarrollo avance sin control. En ese mismo escenario, el ministro de Turismo, David Collado, afirmó que los problemas actuales son consecuencia de más de 30 años de crecimiento desordenado, sin una regla clara sobre dónde construir ni parámetros urbanos definidos. Fue entonces cuando anunció que este mismo año el Gobierno presentará al sector privado el primer borrador del Plan de Ordenamiento Territorial (POT) de Bávaro-Punta Cana, un documento que establecerá las normas para regular alturas,

densidades, zonas de expansión, corredores viales y criterios de sostenibilidad. Collado adelantó que el presidente Abinader encabezará una reunión con todas las instituciones vinculadas al turismo y al tránsito, como la Dirección General de Seguridad y Tránsito Terrestre (Digesett), Medio Ambiente y el sector hotelero, para formalizar un acuerdo de gestión a ocho años, que unificará criterios y garantizará que el desarrollo futuro del destino sea planificado y no improvisado. Aunque mencionó avances como la ampliación a cuatro carriles de la carretera hasta Uvero Alto, la circunvalación de Verón, la construcción de pasos a desnivel y la calle Domingo Maíz, Collado insistió en que la infraestructura no será suficiente sin un modelo territorial ordenado que evite repetir los errores del pasado. El Gobierno apuesta a que el nuevo POT se convierta en la hoja de ruta que encauce el crecimiento de Punta Cana y reduzca las presiones viales que hoy afectan tanto a residentes como a la industria turística. La falta de planificación adecuada y la expansión acelerada han generado problemas de sobrepoblación, deficiencias en servicios básicos como agua potable y saneamiento, y un tránsito caótico. Aunque el crecimiento desordenado ha traído oportunidades económicas, también ha generado tensiones entre desarrolladores turísticos, autoridades y residentes. Urbanistas advierten que la ausencia de un marco regulador adecuado puede desembocar en una crisis de infraestructura, afectando directamente la calidad de vida de la población.

déficit crítico en su infraestructura vial, reflejado en la cantidad de comunidades que aún no cuentan con calles asfaltadas ni condiciones adecuadas de movilidad.

Entre las zonas afectadas se encuentran comunidades tradicionales como Don Rogelio, Don Agustín, Doña Jilda, Doña Cuba, Doña Leonor, Villa Esperanza, Villa Shell, Bello Amanecer, Villa Progreso, Villa la Fe, Ciudad Nueva, El Ejecutivo, El Chame y Sector Rijo, donde el tránsito cotidiano se convierte en un reto constante, especialmente en épocas de lluvia.

La falta de asfalto no solo dificulta la movilidad, sino que limita el acceso oportuno de ambulancias, camiones de recolección de basura y unidades de emergencia.

A esta situación se suman sectores en expansión, como Casitas Lindas, Villa Europa 3, Villa Flores, Perla del Caribe, Las Flores, Las 2 Hardas, Brisas del Sur, Sueño Verde, Monte Verde, Buena Vista 11, Cristo la Roca y Ensanches Punta Cana, que crecen sin una estructura vial que acompañe su desarrollo habitacional.

Muchas de estas zonas apenas cuentan con caminos improvisados por los propios residentes.

También se encuentran rezagadas varias lotificaciones que siguen sin recibir intervenciones, entre ellas Lotificación Verón, Lotificación Peralta, Lotificación Emmanuel, Lotificación #1, #2 y #3, y Lotificación Orión, donde las calles sin asfalto se llenan de lodo, dificultan el paso vehicular y aceleran el deterioro de viviendas y comercios.

Incluso áreas de mucho mayor densidad poblacional, como es el caso de Alto de Friusa, Alto de Bávaro, Campo Lindo, Ciudad del Rey, y sectores como Gardenia, Los Jardines y Rosa de Verón, presentan partes completas sin asfaltar, evidenciando la falta de planificación acumulada durante años.

Los comunitarios coinciden en que la ausencia de vías en buen estado afecta directamente la economía local, encarece el transporte y reduce la seguridad vial.

La carencia de asfaltado en estos 46 sectores confirma que el distrito necesita un plan de infraestructura integral, con prioridades claras y cronogramas públicos, que responda al crecimiento acelerado de esta zona turística. La población insiste en que el desarrollo no puede seguir

avanzando sobre bases frágiles, mientras comunidades enteras continúan viviendo entre el polvo, el lodo y la incertidumbre.

Alumbrado de áreas estratégicas

El alumbrado público es otro tema pendiente. Aunque el centro turístico está parcialmente iluminado, muchas áreas residenciales y periféricas carecen de iluminación adecuada, situación que incrementa la inseguridad y dificulta la movilidad nocturna.

Las autoridades locales aseguran que la instalación de más luces en zonas estratégicas es una prioridad, pero la falta de presupuesto ha ralentizado el proceso. Esta oscuridad opera como un caldo de cultivo para la delincuencia, facilitando robos y asaltos.

El ayuntamiento local ha instalado unas 9,000 luminarias en toda la comunidad y actualmente RD Vial lleva a cabo la iluminación de todo el Bulevar Turístico del Este, con barandas de proyec-

46

SECTORES

Permanecen con vías en tierra, deterioradas, polvorientas o intransitables, lo que impacta la calidad de vida de miles de familias.

ción en todo ese corredor. "Verón-Punta Cana es un centro turístico mundial, pero no podemos dejar que la inseguridad ponga en riesgo los logros que hemos tenido", afirma Juan Sánchez, residente en el sector Cristinita.

Un sueño que aún no se materializa

Uno de los temas más debatidos durante el año 2024 fue la propuesta de convertir a

Verón-Punta Cana en un municipio autónomo, política y administrativamente independiente de Higüey. La iniciativa, respaldada por diversos sectores, busca descentralizar la administración local y garantizar que la zona reciba más recursos para atender sus problemas.

Aunque el proceso ha avanzado, todavía no se concreta a nivel legislativo, lo que limita las posibilidades de una gestión más eficiente y de la implementación de políticas públicas efectivas. El año 2024 dejó claro que, pese a los avances turísticos y económicos, el bienestar de la población local sigue siendo una tarea pendiente.

En la medida en que se prioricen inversiones en infraestructura, servicios públicos, agua potable, saneamiento y ordenamiento territorial, Verón-Punta Cana espera que podrá avanzar hacia un futuro más equilibrado, donde el progreso sea una realidad para todos sus habitantes.

SANTIAGO



El Centro de Convenciones y Cultura Dominicana UTESA.



Turismo de convenciones, el boom silencioso que redefine Santiago

Esas actividades mueven miles de millones de dólares a la economía local y nacional.

» REDACCIÓN PANORAMA

Durante décadas, Santiago de los Caballeros fue reconocida como el motor industrial, cultural y académico de la región Norte de la República Dominicana. Mientras que, en los últimos años, la ciudad ha dado un salto estratégico, convirtiéndose en un destino competitivo para el turismo de reuniones, congresos y eventos (MICE), un segmento que mueve miles de millones de dólares en todo el mundo y que constituye uno de los nichos de mayor impacto económico y reputacional para los destinos emergentes.

Este posicionamiento no ha sido improvisado, es el resultado de una estructura urbana en transformación, inversiones hoteleras, una articulación público-privada que se fortalece y una creciente conciencia colectiva de que Santiago tiene las condiciones, y ahora también la visión, para consolidarse como la capital congresual de la región Norte del país y un referente para el Caribe y Centroamérica.

Santiago se ubica en el corazón del Cibao, la región más productiva de la nación. Desde aquí se articula una red de industrias especializadas como el tabaco premium, agroindustria, manufactura, salud y educación superior, que genera un flujo constante de profesionales, empresarios y técnicos. Este ecosistema crea una demanda natural de eventos, congresos, ferias y encuentros secto-

riales que buscan espacios modernos, accesibles y funcionales para llevar a cabo estos eventos de gran envergadura.

A esto se suma la conectividad del Aeropuerto Internacional del Cibao, con más de 20 rutas internacionales directas hacia ciudades estratégicas como Nueva York, Miami, Orlando, Newark, San Juan, Panamá, Madrid, entre otras naciones. Para el turismo MICE, que depende de la facilidad de acceso y de la rapidez de traslado desde el aeropuerto al centro urbano, Santiago también ofrece una ventaja clave, y es que los visitantes pueden estar en su hotel o recinto de eventos en menos de 20 minutos.

La expansión hotelera

Entre 2023 y 2025, la Ciudad Corazón vivió su mayor impacto hotelero en décadas. A su oferta tradicional, que incluía marcas consolidadas como Hodelpa Gran Almirante y el hotel Matum (ambos con amplias áreas para reuniones) se sumaron proyectos de cadenas internacionales como el AC Santiago, con cuatro salones de eventos; Residence Inn by Marriott Santiago, cuenta con siete salones; Hotel Santiago, Curio Collection by Hilton posee cinco salas; Hampton by Hilton Santiago, también con un área para reuniones. Estas aperturas sumaron más de 600 habitaciones adicionales al inventario hotelero, permitiendo que la ciudad pueda alojar sin problemas eventos simultáneos y delegaciones numerosas.

Infraestructura para eventos MICE

Uno de los elementos determinantes en esta transformación es la infraestructura. Santiago no solo mejoró su oferta de salones y recintos, sino que apostó por elevar la calidad de sus espacios hasta estándares internacionales. El Centro de Convenciones y Cultura Dominicana UTESA, considerado como el corazón de eventos MICE, fue inaugurado en 2018. Desde su apertura a la fecha el recinto se ha convertido en el epicentro del turismo de congresos de la región Norte del país. Cuenta con más de 15 espacios equipados, áreas de exposiciones, zonas flexibles para ferias y una sala principal con capacidad para 1,200 personas. El espacio está diseñado para acoger eventos académicos, empresariales, científicos, institucionales, culturales, de moda y otras áreas. Pero su valor diferencial está en su enfoque híbrido. El recinto combina la funcionalidad de un centro de eventos moderno con una propuesta cultural única: una sala permanente de Cultura Dominicana de más de 1,000 metros cuadrados, una sala de cine contemporáneo y una agenda de exposiciones

temporales que enriquecen la experiencia de visitantes tanto nacionales como extranjeros. En palabras de su directora, Melany Rodríguez, “la demanda ha crecido de forma sostenida en los últimos años. Los eventos no solo llenan salones: movilizan hoteles, restaurantes, transporte, servicios técnicos y, sobre todo, generan conocimiento y posicionamiento internacional para la ciudad”.



Para el alcalde de Santiago de los Caballeros, Ulises Rodríguez, este crecimiento marca un antes y un después para la metrópoli. “Hoy podemos decir que la ciudad está preparada para competir en el turismo de convenciones. En dos años hemos sumado más hoteles que en la última década. Eso demuestra que Santiago ya es un destino atractivo para los inversionistas y para las grandes cadenas”, puntualizó el ejecutivo municipal.

Un bureau especializado

El lanzamiento de Visit Santiago, la plataforma de promoción de la urbe como destino MICE. Se trata de una herramienta que está amparada en una asociación sin fines de lucro que nace de la Asociación para el Desarrollo de Santiago (APEDI).

Gracias a dicha iniciativa, por primera vez la ciudad cuenta con una institución dedicada exclusivamente a promover, captar y gestionar eventos de reuniones. Su afiliación a la International Congress and Convention Association (ICCA), abrió las puertas a redes globales de organizadores de congresos, bases de datos de eventos rotativos y capacitación especializada.

Melissa Morales, quien es coordinadora de proyectos del bureau, destaca que Santiago no solo se vende como destino MICE, sino como multidesino, integrando atractivos complementarios como Puerto Plata con sus playas, así como Jarabacoa con su naturaleza y ofertas de aventura. Para los promotores de Visit Santiago esta es una ventaja de gran significado.



ULISES RODRÍGUEZ

ALCALDE DE SANTIAGO DE LOS CABALLEROS

"Hoy podemos decir que la ciudad está preparada para competir en el turismo de convenciones. En dos años hemos sumado más hoteles que en la última década. Eso demuestra que Santiago ya es un destino atractivo para los inversionistas y para las grandes cadenas".



Uno de los salones de convenciones del hotel Gran Almirante

Melany Rodríguez, quien también es presidenta de bureau (Visit Santiago), resaltó que el proyecto participa activamente en ferias internacionales, entre las que se destaca las muestras FITUR, ANATO, IMEX, entre otras. Estas han permitido que medios especializados, organizadores de congresos y tours operadores experimenten la ciudad en primera persona y disfruten de toda una gama de opciones y atractivos que les dejan con deseos de retornar.

El impacto económico

El turismo MICE tiene características que lo diferencian profundamente del turismo vacacional. El visitante corporativo, quien de acuerdo con estadísticas oficiales permanece entre 2.5 y 4 días, gasta 30 por ciento más que un turista tradicional, consume servicios especializados, viaja fuera de temporada y requiere logística profesional y de calidad.

Melany Rodríguez señala que este tipo de visitante impulsa sectores completos como hotelería, transporte, gastronomía, museos, artesanías, comercio local, traducción, servicios profesionales, entre otros.

Como explica la directora del Centro de Convenciones UTE-SA y presidenta de Visit Santiago, "cada congreso es una cadena de oportunidades, desde el diseñador que crea el escenario hasta la emprendedora que abastece los coffee breaks para los invitados".

Evento futuro

En coordinación con Visit Santiago, la PUCMM logró, además, que la alta casa de estudios fuera elegida la sede del XXVIII encuentro de la Red Iberoamericana de Valoración y Gestión de Cementerios Patrimoniales, a desarrollarse en octubre de 2027. La decisión fue adoptada en la asamblea general de la Red Iberoamericana de Valoración y Gestión de Cementerios Patrimoniales, reunida en Santiago de Cuba en ocasión de su XXVI encuentro. El cónclave, que reunirá a arquitectos, antropólogos, historiadores, restauradores, técnicos en turismo, gestores culturales, artistas plásticos, arqueólogos y sociólogos de América Latina y España, en un intercambio de experiencias sobre el valor cultural de los cementerios patrimoniales. Uno de los principales puntos de interés será el cementerio municipal de la calle 30 de Marzo, declarado patrimonio cultural y museo a cielo abierto por el Concejo de Regidores del Ayuntamiento de Santiago de los Caballeros en 2024.

Los tipos de eventos que hoy dominan la agenda

La ciudad se ha convertido en sede natural de eventos médicos, científicos, académicos, universitarios, de la industria del tabaco, agroindustria, emprendimiento, empresariales y de innovación, culturales, deportivos de alto impacto y gubernamentales.

Uno de los eventos más destacados de los últimos años fue la VIII Reunión de Ministros en Materia de Seguridad Pública de las Américas (MISPA), con representantes de 34 países del hemisferio.

Además, la Pontificia Universidad Católica Madre y Maestra (PUCMM) fue sede en octubre del corriente año de la vigésima octava edición del Congreso Internacional Edutec 2025, bajo el lema "Innovación educativa en la era de la Inteligencia Artificial". El evento reunió a expertos y académicos de 20 países, con delegaciones de Argentina, Brasil, Canadá, Chile, Colombia, Costa Rica, Cuba, Ecuador, España, Francia, Guatemala, Líbano, México, Panamá, Perú, Portugal, Puerto Rico, República Dominicana, Uruguay y Venezuela.

Retos y oportunidades

A pesar del avance, todavía quedan desafíos por enfrentar, siendo el primero fortalecer el transporte interno y la movilidad urbana, con esperanza de mejora cuando entre en operaciones el Monorriel de Santiago en el primer trimestre de

2026, según las proyecciones de los ingenieros de las empresas contratistas de la obra. Se trata de un sistema de transporte ferroviario de alta tecnología, que tendrá la capacidad de poder transportar 20,000 pasajeros por hora por sentido y 200,000 pasajeros por día en la ciudad de Santiago. Además, ampliar la oferta de espacios medianos y grandes, así como crear un calendario anual de eventos insignias.

Otro reto es promover la capacitación técnica en producción de eventos y hospitalidad. También aumentar la visibilidad internacional del destino y mantener la inversión en infraestructura urbana y espacio público.

Las personas consultadas por Panorama coinciden al entender que, si estos retos se abordan con coherencia y visión, Santiago puede convertirse en uno de los principales destinos de reuniones y congresos del Caribe en menos de una década.

El futuro ya comenzó

Melany Rodríguez asegura que el crecimiento de Santiago en el sector MICE no es una tendencia pasajera. Destaca que la ciudad ha logrado unificar a sus universidades, empresas, hoteles, gremios profesionales, instituciones culturales y al sector público bajo un mismo objetivo: posicionarse como la capital congresual del norte del país y un nuevo actor en el mapa internacional.

Visión desde el Ministerio de Turismo



MARIEL ARBAJE TAVERAS

ENCARGADA DEL MINISTERIO DE TURISMO EN SANTIAGO

Para Mariel Arbafe el crecimiento del sector no es una proyección, sino una realidad.

"Desde 2021 vimos un impulso decisivo con la apertura responsable del turismo durante la pandemia. El presidente de la República, Luis Abinader, y el ministro de Turismo, David Collado, impulsaron la diversificación del destino. Hoy estamos listos para consolidarnos como un hub regional", aseguró la funcionaria santiaguera. En la misma línea, el presidente de la filial Santiago de la Asociación Dominicana de Prensa Turística (Adompretur), Junior McDougal, quien resaltó que lo que hace unos años parecía una aspiración, hoy es una realidad palpable, "el turismo de convenciones se ha convertido en uno de los motores más dinámicos, estratégicos y transformadores". Subraya que la ciudad tiene salones y habitaciones suficientes para ser anfitriona de eventos locales, nacionales e internacionales, como lo demostró la VIII Reunión de Ministros de Seguridad Pública de las Américas, con cientos de participantes de todo el hemisferio.

ECONOMÍA

En República Dominicana la Navidad huele a telera

En diciembre la producción de telera aumenta; de acuerdo con CoopHarina sólo el sector público le encarga a las mipymes entre 500 y 800,000 telera para distribuirlas a la población.

► REDACCIÓN PANORAMA

En la República Dominicana, la Navidad tiene un aroma especial. No es sólo el olor del cerdo asado que invade las calles, ni el del pollo horneado dorándose en los hogares. Tampoco es únicamente la fragancia de la ensalada rusa recién hecha o del moro de guandules humeante. Es algo más sencillo, pero profundamente simbólico: el olor de la telera, ese pan largo, suave, ligeramente y a veces dulce que se ha convertido en un invitado imprescindible en las mesas dominicanas durante la cena de Nochebuena y el fin de año.

La telera no es solo un acompañante; es un puente. Une generaciones, complementa sabores y simboliza la abundancia de una época donde la familia, más que nunca, busca estar cerca. La telera ha acompañado por décadas las cenas navideñas en todo el país. Se sirve junto al cerdo asado, el pollo horneado, la ensalada rusa, la ensalada verde, el pastel en hoja, la lasaña, el pastelón, la catibía y la emblemática cena con moro de guandules.

Para Felicia De Jesús, la telera con anís nunca falta en su mesa. "Cuando voy al supermercado las tres cosas que cojo de primero son: la telera, un buen paquete de uvas y las manzanas. Pero sin telera no llego a mi casa porque la telera es lo primero que todo el mundo busca en las mañanas".

A diferencia del pan tradicional, la telera se prepara con ingredientes que evocan el espíritu navideño: más huevo, más grasa vegetal, manteca de cerdo y un toque de anís. Por eso su textura es más tierna y su aroma más festivo.

Héroes silenciosos del diciembre dominicano

Detrás de este pan hay miles de panaderos que trabajan día y noche para garantizar que no falte en ninguna mesa.

Marino de Dios Almonte, pre-



Para la industria de la harina, cada telera representa cultura, trabajo y tradición.

sidente de la Cooperativa de Servicios Múltiples de los Procesadores de la Harina (CoopHarina), para Panorama lo resume así: "Estamos empeñados en que en ningún rincón del país falte una telera en Navidad. Es una tradición. Nosotros garantizamos que no va a haber ningún tema con la telera, la población tendrá su telera".

A pesar del aumento en los costos de producción, especialmente de materias primas y combustibles, la industria se organiza cada año para suplir la demanda nacional.

Solo CoopHarina distribuye alrededor de 120,000 sacos de harina mensualmente, utilizada por más de 1,320 socios en todo el país para la producción de pan y otros productos.

En el país no existen datos oficiales que expliquen la cantidad de telera que se consume en diciembre, pero de acuerdo con CoopHarina sólo el sector público le encargaba a las mipymes del sector entre 500 y 800,000 telera para a través de los planes sociales del Gobierno distribuirlas a la población dominicana.

José Radhamés Bruno, presidente de la Unión de Medianos y Pequeños Industriales de la Harina (UMPIH), recuerda que la telera no solo es tradición, sino también economía: "La población tendrá su telera en calidad y cantidad. Es un

Una amplia industria: no solo pan

El sector de molinería en República Dominicana es diverso. Más allá de la harina para pan, el sistema de molinería produce harina para pastas, cereales, preparación de arroz, otros granos, entre otros derivados. Un informe del Ministerio de Industria, Comercio y Mipymes (MICM) indica que, al 2023, había 112 industrias dedicadas a la elaboración de productos de molinería; esas manufacturan harina de trigo, pastas alimenticias, harinas de otros granos, arroz, cereales y múltiples derivados. Así, la industria de la harina sostiene panaderías, pastelerías, fábricas de galletas, productores de pasta, e incluso abastece al canal de supermercados, restaurantes y hoteles.

producto que forma parte de nuestra identidad navideña."

UMPIH, con más de 2,000 miembros, genera miles de empleos directos e indirectos, sosteniendo a familias completas que viven de la panadería artesanal y semiindustrial.

Una industria que quiere avanzar

La industria panadera dominicana tiene un sueño: modernizar sus equipos, especialmente los hornos. Los hornos tradicionales, usados por pequeños panaderos en barrios y comunidades rurales, consumen grandes cantidades de combustible. Cambiarlos por hornos modernos reduciría el consumo en 60% o 65%. El Gobierno se comprometió con un apoyo anual de 50 millones de pesos para iniciar esta transformación, pero el proyecto aún no arranca. Aun así, el sector sigue trabajando, confiando en que esta tecnificación permitirá mejorar la calidad del producto y asegurar la sostenibilidad de miles de pequeños negocios.

Presión de supermercados

Los líderes del sector reconocen que la presencia creciente de supermercados en barrios y sectores populares ha desplazado parte de la producción local de pan. Aun así, las panaderías siguen siendo un espacio de cercanía, donde los clien-

tes conocen al panadero, huelen el pan recién hecho y encuentran un producto artesanal que mantiene su esencia.

Sandy Mieses, residente en el kilómetro 13 de la Autopista Duarte, asegura que el olor del pan recién hecho es lo que despierta el apetito de los consumidores en el sector. "Esto es todos los días, pero en diciembre las cosas son diferentes porque se mezcla el olor a cerdo con el de la telera y eso te obliga a ir".

El pan que acompaña la unión familiar

En la mañana siguiente a la Nochebuena, Navidad, el pan telera adquiere un significado emocional. Es el pan que acompaña conversaciones, anécdotas familiares, risas y hasta lágrimas. Además, es el pan que complementa los sabores tradicionales del país y que está presente desde las mesas más abundantes. Para la industria de la harina, cada telera representa mucho más que un producto: representa cultura, trabajo y tradición. Porque si algo tiene la cena dominicana es que no distingue clases sociales. Donde haya familia, habrá comida. Y donde haya comida, habrá telera.

Un diciembre sin telera no es diciembre

En cada hogar dominicano, aunque los tiempos cambien, la telera sigue firme, ocupando su lugar en la mesa navideña. Es el pan que une, el pan que convoca, el pan que celebra. Nadie sabe desde cuándo se hacen las teleras, pero detrás de cada telera están miles de manos que aman su trabajo, que maduran, que amasan, que hornean y que se sienten parte esencial de la alegría nacional.

Molinos

La producción de telera descansa sobre un punto esencial: la harina. Y en República Dominicana, ese pilar está construido por un conjunto relativamente reducido pero clave de molinos industriales. Según un estudio sobre el mercado del pan, existen seis fabricantes de harina de trigo que abastecen al país: Molinos del Ozama, S.A.; Molinos Valle del Cibao, S.A.; Grupo J. Rafael Núñez, S.R.L.; Molinos del Higuamo, Inc.; César Iglesias, S.A.; y la agrupación que integran Cooperativa de Servicios Múltiples de los Procesadores de la Harina (CoopHarina) junto a Unión de Medianos y Pequeños Industriales de la Harina (UMPIH).

Estos molinos son los que transforman el trigo importado en harina de trigo, materia prima esencial para panaderías, pastas, galletas, pastelería y otros productos de panificación.



✓ Noticias al instante,
directo en tu celular.

✓ Actualizaciones confiables sin
ruido ni cadenas molestas.

✓ Contenido exclusivo y
resúmenes claros para
que no pierdas tiempo.

Únete a nuestro canal de WhatsApp

ESCANEA AHORA



ENTRETENIMIENTO



Los Magos.



El Conjunto Quisqueya.



Los Vecinos.



El Cieguito de Nagua.

La Navidad dominicana tiene sonido propio

Cómo se construyó el repertorio musical que define la Navidad en RD.



KARINA JIMÉNEZ

Es un sonido que no solo se escucha: se siente, se baila y se celebra. Ese repertorio musical, que hoy parece inseparable del diciembre en República Dominicana, es en realidad el resultado de un largo proceso histórico que combina tradición religiosa, apertura cultural, diáspora, intercambios musicales y una profunda capacidad creativa.

Así lo expusieron, con rigor y entusiasmo, tres voces autorizadas de la música: Josean Jacobo, pianista, productor y cantautor; Tommy García, sociólogo, etnomusicólogo y productor; y Alexis Méndez, productor y ensayista, durante la tertulia: “La música de la Navidad dominicana”, realizada en el Centro León, hace aproximadamente tres años.

Lo que surgió en esa conversación, más que un análisis musical, fue un recorrido por la memoria sonora de un país que convierte la Navidad en una fiesta colectiva donde convergen la nostalgia, la espiritualidad, la alegría y el baile.

Canciones que suena en Navidad en RD pero que no son navideñas

- Volvió Juanita, Milly y los Vecinos
- La Guacherna, Milly y los Vecinos
- El santo cachón, Los Embajadores Vallenatos
- No seas mentiroso, Conjunto Quisqueya y Pumarejo
- Alegría, Toño Rosario
- Ay Doctor, Bonny Cepeda
- El Tiguerón, Jossie Esteban y la Patrulla 15
- El Venao, Ramón Orlando
- “Tabaco y ron” y “Amaneciendo, Fernando Villalona
- “Pato robao”, La Familia André

Desde villancicos a “merengue de palo”

Aunque en sus orígenes la música navideña dominicana estuvo centrada en expresiones religiosas, villancicos, cantos de iglesia y piezas tradicionales heredadas de diferentes países, el repertorio empezó a transformarse a medida que la sociedad se modernizaba.

El ensayista Alexis Méndez explica que con el transcurrir de los años, la música navideña ha tenido varias temáticas que trascienden su origen religioso. “La República Dominicana, el Caribe y Latinoamérica han aplanado la Navidad no solo con costumbres, sino también con expresiones artísticas. La música no es la excepción”, expuso.

Esa evolución dio paso a tres grandes pilares de la Navidad musical dominicana:

1. **Lo religioso:** cantos dedicados al nacimiento de Jesús.
2. **Lo costumbrista dominicano:** fiestas, cenas familiares, tradiciones comunitarias y la alegría popular del fin de año.
3. **Lo extranjero adaptado o adoptado:** temas puerto-

rriqueños, colombianos, jibaros, universales y caribeños incorporados al repertorio local.

Esta mezcla, irreverente, natural, espontánea, es parte de lo que define el sonido navideño dominicano.

La apertura cultural tras la era de Trujillo

En la tertulia, Méndez profundizó en un hito histórico trascendental: la caída de la dictadura de Rafael Leónidas Trujillo en 1961. Con ella, se abrió una ventana decisiva para el intercambio musical.

Bajo la dictadura, la discografía navideña estuvo prácticamente aislada, entrada de sellos internacionales era limitada y la circulación de música extranjera estaba controlada. Pero después de 1961, todo cambió. "Tras la era de Trujillo, la sociedad experimentó una apertura y aparecieron sellos discográficos nacionales, al tiempo que se abrió la entrada a sellos foráneos, los cuales aportaron música jíbara boricua", explicó Méndez.

Esta llegada masiva de grabaciones puertorriqueñas y colombianas convirtió a la radio y al disco en nuevos mediadores culturales. De ahí en adelante, la Navidad dominicana comenzó a nutrirse de melodías externas que el público adoptó y abrazó como propias.

Félix del Rosario, pionero del álbum navideño dominicano

Antes de Johnny Ventura y El Conjunto Quisqueya, Félix del Rosario fue el gran arquitecto del espíritu musical de la Navidad criolla. Su combinación de merengue con repertorios extranjeros y universales abrió el camino para lo que vendría. "Durante años, Félix fue el "dueño" de la Navidad dominicana, un título informal pero merecido, hasta 1972", asegura Méndez.

Johnny Ventura, narrador de la Navidad

El bombazo llegó con "Salsa pa' tu lechón", en 1972, un disco de Johnny Ventura, que no solo cambió la música navideña local, redefinió su identidad. A diferencia del trabajo de Félix del Rosario, este disco no adapta temas foráneos, más bien, cuenta historias con sabor dominicano, para dominicanos.

El periodista Mundito Espinal, en su debut como compositor, fue clave, escribió la mayoría de las piezas. Su pluma logró capturar varios éxitos que hablan desde el nacimiento de Jesús, hasta la alegría, bailar y tomar alcohol, pero también de ciertas cotidianidades como el tema "Noche-



Johnny Ventura.

Puerto Rico y Colombia alimentaron la Navidad

Si hubiera que identificar dos países cuya influencia haya sido decisiva en la Navidad dominicana, serían Puerto Rico y Colombia. Méndez planteó que Puerto Rico es el país que más número de canciones le ha aportado a la celebración local. El ejemplo más emblemático es "Cascabel", tema del cancionero universal cuya versión dominicana más influyente fue la de Félix del Rosario y Los Magos del Ritmo, incluida en un álbum de 1968 que marcaría un antes y un después. Ese álbum, grabado bajo el sello Borinquén, de origen puertorriqueño, incluía, además, "El tren de la Navidad", "Alegre vengo" y "De la montaña venimos", de Bobby Capó, cantautor puertorriqueño. La sonoridad jíbara llegó al país a través de grabaciones como "Los cantares de Navidad", del Trío Vegabajeño, que incluían piezas tan icónicas como "Rosa blanca". Es así como la influencia boricua no solo fue sonora, se convirtió en parte del ánimo festivo dominicano.

buena otra vez", el cual abarca asuntos sociopolíticos y socioeconómicos. "Con este álbum, Johnny Ventura se erige como el gran contador de las historias dominicanas en la Navidad", afirma Méndez.

El tema "Nochebuena otra vez" es un ejemplo perfecto de cómo un merengue navideño puede cruzar la frontera entre lo festivo y lo social.

"El Fua", un clásico navideño de El Cieguito de Nagua

Luego, llegaron versiones merenguizadas de aguinaldos y temas boricuas, entre ellas una de las más imponentes en la historia navideña del país: "El Fua" o "La luz", de Bartolo Alvarado (El Cieguito de Nagua), con arreglos del puertorriqueño Alfonso Vélez, que en 1973 alcanzó una popularidad descomunal. Su ritmo, letra y energía encajaron perfectamente con la Navidad dominicana.

El Conjunto Quisqueya, el puente entre dos mundos

Después del fenómeno de Ventura, llegó El Conjunto Quisqueya, quienes lograron una fórmula mágica con temas inéditos de carácter festivo y religioso, adaptaciones de música jíbara puertorriqueña, ritmos híbridos entre merengue y aguinaldo e incursiones en manguina con piezas de origen cubano.

Entre sus grandes éxitos se destacan adaptaciones de origen cubano como "La Juma", y "Un ser que me persigue". El resultado fue un repertorio navideño tan sólido que en la actualidad parece imposible imaginar diciembre sin ellos.

Con Milly y Los Vecinos, Colombia entra en la historia

El capítulo colombiano de la Navidad dominicana comenzó a escribirse oficialmente en Barranquilla, donde Milly y Los

Canciones navideñas en RD

- "Salsa pa tu lechón", Johnny Ventura
- "El vecino", Johnny Ventura
- "El pronóstico", Johnny Ventura y La Rokabanda
- "Llegó Navidad", Jossie Esteban
- "Dominicano ausente", Carlos Manuel (El Zafiro)
- "El puerco está chivo", Los Toros Band
- "El Pavo y el burro", Los hijos del rey
- "Viejo año", July Mateo Rasputín
- "Trulla navideña", El Conjunto Quisqueya
- "Arbolito de Navidad", Anthony Santos

TIEMPO LIBRE



UN CONCIERTO

Bad Bunny

El Estadio Olímpico Félix Sánchez se convirtió en el epicentro de la música urbana y la euforia colectiva. Durante dos noches, los fanáticos del "Conejo Malo", que llegaron desde todas las provincias del país y distintas partes del mundo, abarrotaron cada rincón del recinto para disfrutar del artista más influyente del momento. Con un espectáculo monumental lleno de luces, efectos visuales, coreografías, invitados sorpresa y una puesta en escena cinematográfica, Bad Bunny dejó claro que República Dominicana es parte esencial de su historia musical.



UN CENTRO CULTURAL

Hotel Mercedes

El Banco de Reservas inauguró el Centro Cultural que funcionará en las restauradas instalaciones del emblemático Hotel Mercedes. En este nuevo centro los visitantes podrán disfrutar de exposiciones de arte, talleres, presentaciones, salas de realidad virtual, conferencias y otras manifestaciones creativas que inspiran a soñar, aprender y crear. El edificio fue adquirido por disposición del presidente Abinader y transformado por Banreservas mediante una inversión superior a los 340 millones de pesos.



UNA SERIE

Stranger Things 5

El inicio del fin ya está en marcha. Stranger Things 5 debutó el 26 de noviembre en Netflix con los primeros cuatro episodios de su temporada final. Como era previsible, la demanda fue tan alta que la plataforma de streaming experimentó fallas y lentitud durante los primeros minutos, un colapso similar al que ya había ocurrido en estrenos previos de la franquicia.

DEPORTES



Juan Soto fue de los tres finalistas al premio Jugador Más Valioso, de la Liga Nacional. Logró su sexto premio Bate de Plata esta temporada.

Dominicanos que brillaron en la temporada 2025 de GL

República Dominicana reafirmó su condición de potencia mundial del béisbol con una destacada participación de sus jugadores.



» AQUILINO R. BÁEZ

En la temporada 2025 de las Grandes Ligas, donde varios peloteros dominicanos sobresalieron por su gran talento, consistencia y liderazgo.

Juan Soto de un inicio tambaleante a finalista del MVP, se puede considerar que tuvo una temporada de reivindicación histórica, con su nominación además al premio Guante de Oro y la ostensión de su sexto Bate de Plata.

De igual manera destacar que por segunda ocasión Fernando Tatis Jr., obtiene el Guante de Platino, lo que reafirma su condición de excelso jugador defensivo.

Los peloteros criollos fueron nominados a los premios Jugador Más Valioso, Bate de Plata, Guante de Oro, Cy Young y Guante de Platino.



Fernando Tatis Jr. ganó el Guante de Oro como jardinero derecho en la Liga Nacional y su actuación mereció además que se le otorgara el Guante de Platino, por segunda vez en su carrera.

Guantes de Oro Fernando Tatis Jr., único ganador

Para optar por el premio Guante de Oro, Dominicana concursó con tres finalistas, el lanzador Luis Severino de los Atléticos de Oakland, frente a Jacob deGrom, Vigilantes de Texas y Max

Fried, de los Yankees, que fue ganador en la Americana. En la primera base de la Americana participaron sin suerte Guerrero Jr., Toronto, y Carlos Santana de Cleveland. Ganó Ty France,

que tuvo una campaña dividida entre Minnesota y Toronto; mientras que en la tercera Ramírez compitió con Ernie Clement de Toronto; y el ganador Maikel García de los Reales de Kansas.

Un gran mérito

Soto en la Liga Nacional y Ramírez en la Liga Americana fueron de los tres finalistas para el premio Jugador Más Valioso que finalmente fueron ganados por el japonés Shohei Ohtani, con los 30 votos posibles para primer lugar en la Nacional y Aaron Judge en la Americana, con 17 de 30, para primer lugar y 13 sufragios de segundo lugar. Soto finalizó con promedio de .263, logró la hazaña de 30-30, (43 jonrones y 38 bases robadas); 105 carreras empujadas y 120 anotadas, 152 hits en 160 partidos que jugó en la temporada. Ramírez tuvo una campaña de 30-30; segundo mejor robador de bases de MLB con 44; 30 cuadrangulares; 168 hits, 85 carreras empujadas, 103 anotadas en 158 partidos que vio acción.

Ganadores del Bate de Plata

Los señalados para optar por el premio fueron la primera base, Vladimir Guerrero Jr., Azulejos de Toronto; Liga Americana; la segunda base Jorge Polanco, Marineros de Seattle, Americana; Ketel Marte Arizona Diamondbacks, Liga Nacional; el paracorto Jeremy Peña, Astros de Houston, Liga Americana y Gerald Perdomo, D-Backs, Liga Nacional.

Los terceras bases Manny Machado, Padres de San Diego, Nacional; Junior Caminero, Rays de Tampa y José Ramírez, Guardianes de Cleveland en la Americana; como jardineros, Soto, Mets de Nueva York, Liga Nacional y Julio Rodríguez, Seattle, Liga Americana.

Los premios Bate de Plata, son votados por los managers y los coaches de MLB; se otorgan al mejor jugador ofensivo en cada posición y un utility.

También se reconoce al Equipo Ofensivo del Año en cada liga. En esta ocasión, la distinción recayó en los Yankees de Nueva York en la Americana y en La Nacional fueron los Dodgers de Los Ángeles, quienes además se coronaron campeones de la Serie Mundial por segunda campaña seguida.

Ganaron el premio

Soto comenzó su cosecha de reconocimiento, al ser galardonado con el Premio Juan Marichal 2025, que recono-



Vladimir Guerrero Jr. con el trofeo de Jugador Más Valioso de la posttemporada y su compadre, Teoscar Hernández con la copa de Campeón de la Serie Mundial, ganada por los Dodgers de Los Ángeles por segundo año consecutivo.



José Ramírez, ganador del Bate de Plata y Guante de Oro, además de finalista del premio Jugador Más Valioso de la LA.



Ketel Marte de Arizona Diamondbacks, logró el premio Bate de Plata, su segundo en MLB.

Liga Nacional

En el viejo circuito, Tatis Jr., se alzó con el Guante de Oro como jardinero derecho, premiando su brillante defensa y su extraordinario alcance en una posición en la que continúa evolucionando. Fue el único dominicano nominado al premio en la Nacional. Tuvo como competencia a Corbin Carroll de los D-Backs y Sal Frelick de los Cervecedores de Milwaukee. La defensa que mostró le valió para llevarse su segundo Guante de Platino como jardinero.

ce al mejor jugador dominicano, por su impresionante campaña de 43 cuadrangulares, 105 carreras impulsadas, promedio de .263, porcentaje de embasado de .396 y 38 bases robadas, demostrando su valor como uno de los peloteros más completos.

Además, obtuvo su sexto Bate de Plata, consolidando su dominio ofensivo y reafirmando su posición como uno de los bateadores más temidos de las Mayores.

Ketel Marte, segunda base de Diamondbacks logró el galardón por segundo año. Registro promedio de .283, 28 vuelacercas, 72 remolcadas.

Manny Machado lleva tres premios Bate de Plata desde el año 2020. El del 2025 fue su segundo en fila. Terminó la vuelta regular con promedio de .275, 27 jonrones, 95 impulsadas.

El campocorto Geraldo Perdomo fue debutante en el premio, por su desempeño ofensivo, destacado por su versatilidad, velocidad y consistencia. Tuvo un promedio de .290, 20 jonrones y 100 vueltas impulsadas.

La tercera base Ramírez fue el único dominicano con

La opción que tuvo Christopher Sánchez

La gran temporada del lanzador zurdo Christopher Sánchez de los Filis de Filadelfia, cerró con su nominación al premio Cy Young que se da al mejor pitcher. Fue el pilar de la rotación de Filadelfia, mostrando control, temple y una notable capacidad para trabajar en situaciones de presión. El quisqueyano cerró una temporada con marca de 13-5, efectividad de 2.25, 212 ponches y un WHIP de 1.06. Los nominados con Sánchez, Yoshinobu Yamamoto de los Dodgers, brilló en su primera temporada completa en las Grandes Ligas, récord de 12-8, efectividad de 2.49, 201 ponches y un WHIP de 0.99 y el ganador Paul Skenes de los Piratas de Pittsburgh, que maravilló con su velocidad y madurez, perfilándose como el nuevo rostro del pitcheo joven. Tuvo el voto unánime (30 de 30), de la Asociación de Escritores de Béisbol de América (BBWAA) luego de evaluar su campaña que cerró liderando el renglón efectividad de MLB con 1.97; 10 partidos ganados; cuarto en ponches en Grandes Ligas y tercero en la Nacional con 216.

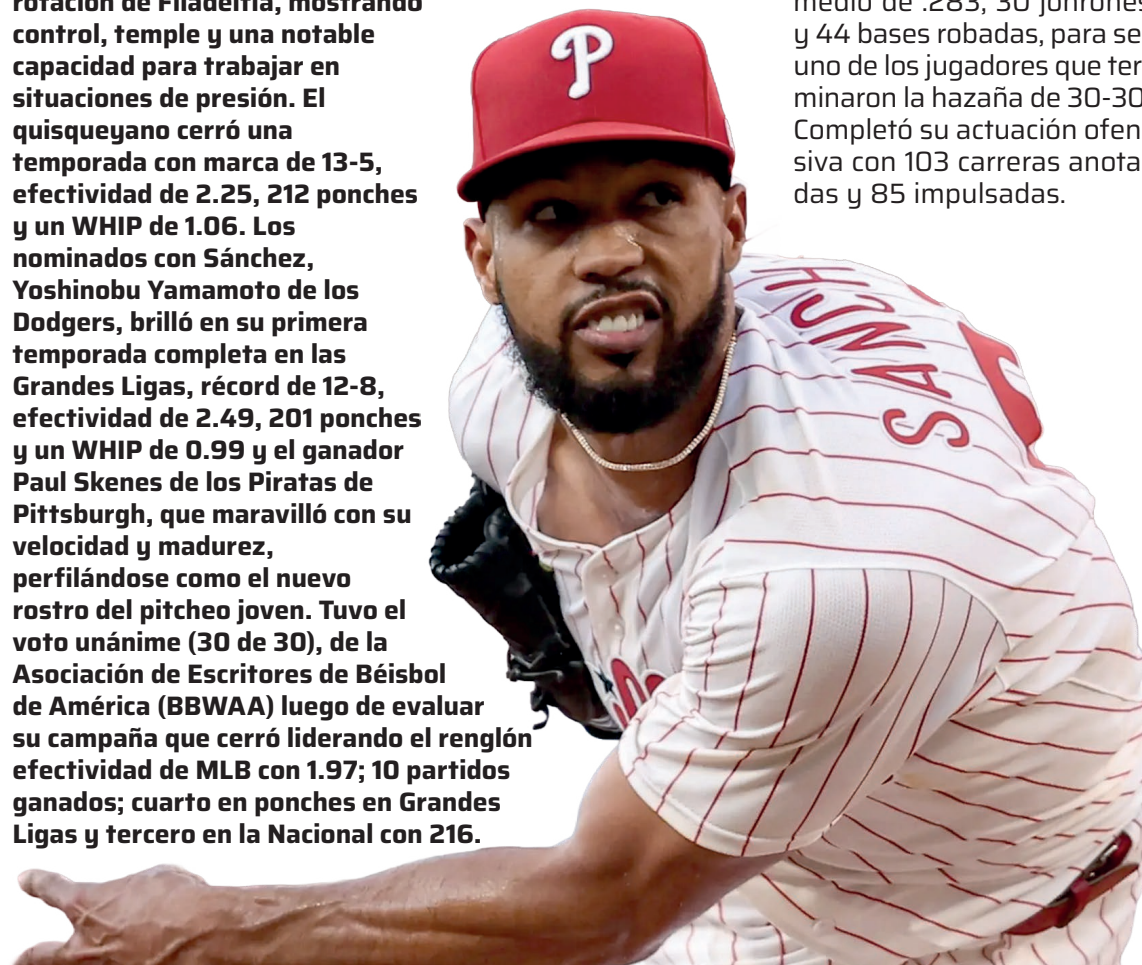

el mérito en la Americana, su sexto galardón en una temporada donde lideró los principales renglones ofensivos de su equipo.

Cerró la campaña con promedio de .283, 30 jonrones y 44 bases robadas, para ser uno de los jugadores que terminaron la hazaña de 30-30. Completó su actuación ofensiva con 103 carreras anotadas y 85 impulsadas.

MVP de la posttemporada; anillos de Serie Mundial

Los Dodgers ganaron por segundo año consecutivo la Serie Mundial y con la victoria hay cinco nuevos dominicanos con anillos del Clásico de Octubre, para sumar 79 con la prenda.

Además de Teoscar Hernández que también lo ganó en la campaña del 2024 con el equipo de Los Ángeles, al final de esta temporada lucen la sortija Esteury Ruiz, Luis García, José Ureña y Julián Fernández.

El Clásico de Otoño también premió a Vladimir Guerrero Jr., de Toronto como Jugador Más Valioso de la posttemporada, por su gran actuación ofensiva y defensiva, que fue clave para que el equipo de Canadá avanzara hasta disputar la etapa final con los Dodgers.

Vladimir Guerrero Jr. cierra la temporada 2025 en Major League Baseball, obteniendo el premio "Personaje del Año", tras una productiva temporada, donde firmó una extensión de su contrato por 14 años y lideró a su equipo hasta el campeonato de la Liga Americana.

PROTAGONISTAS DEL DEPORTE

Los nuevos Inmortales del Pabellón de la Fama del Deporte Dominicano

El Pabellón de la Fama del Deporte Dominicano celebró la exaltación de 12 nuevas figuras cuyas trayectorias ejemplares, dentro y fuera de las canchas, constituyen un legado de dedicación y excelencia.



Nuevos inmortales del Deporte Dominicano posan tras recibir su exaltación, un reconocimiento a su trayectoria, dedicación y legado en el deporte nacional.



► AQUILINO BÁEZ

Se trata de los peloteros José Reyes, Edwin Encarnación y José Offerman; el boxeador Joan Guzmán; Juan Carlos Jacinto, judoca; Rubel Salomón, en karate; Luis Benítez, en taekwondo; Francia Jackson, en voleibol; Wilfredo Almonte, en atletismo; el baloncestista Charlie Villanueva; Gonzalo Mejía, en tenis; y Beato Miguel Cruz (Miguelo), como entrenador.

Ellos ya son parte de la eternidad al ser investidos como inmortales por el Pabellón de la Fama. Estos nuevos exaltados representan lo mejor del espíritu deportivo nacional: propulsores que, con esfuerzo, disciplina y pasión, han llevado en alto el nombre de la República Dominicana en los escenarios más importantes del mundo.

Su exaltación constituye reconocimiento a años de entrega y compromiso con el desarrollo del deporte y con los valores que este promueve en nuestra sociedad.

Homenaje póstumo

MIGUEL BEATO (FALLECIDO)

NACIÓ EL 12 DE DICIEMBRE DE 1949
SU HIJO CRISTIAN CRUZ RECIBIÓ EL RECONOCIMIENTO EN SU NOMBRE

JOSÉ REYES (135 BÉISBOL)

NACIÓ EL 11 DE JUNIO DE 1983
16 TEMPORADAS EN MLB, PROMEDIO .283, 145 JONRONES, 1,313 CARRERAS ANOTADAS Y 719 IMPULSADAS.



“Gracias por este honor, que significa más de lo que mis palabras pueden expresar.”

JOSÉ OFFERMAN (136 BÉISBOL)

NACIÓ EL 8 DE NOVIEMBRE 1968
JUGÓ 15 TEMPORADAS EN GRANDES LIGAS, PROMEDIO DE .273, 57 JONRONES Y 537 EMPUJADAS.



“Recibo este reconocimiento con humildad y el compromiso de seguir trabajando”.

EDWIN ENCARNACIÓN (137 BÉISBOL)

NACIÓ EL 7 DE ENERO DE 1983
16 TEMPORADAS EN MLB, PROMEDIO DE .260, 424 JONRONES, 1,261 IMPULSADAS Y 1,832 HITS.



“Recibo este reconocimiento con emoción. Gracias por confiar en mi trabajo.”

LUIS BENÍTEZ (4 TAEKWONDO)

NACIÓ EL 5 DE DICIEMBRE DE 1981
PLATA EN LOS PANAMERICANOS DE WINNIPEG 1999, LA PRIMERA MEDALLA EN ESA DISCIPLINA.



“Agradezco esta distinción, que guardaré como recordatorio del esfuerzo bien hecho”.

CHARLIE VILLANUEVA (47 BALONCESTO)

NACIÓ EL 24 DE AGOSTO DE 1984



“Gracias por distinguir mi labor. Este reconocimiento me compromete aún más con lo que hago.”

EXJUGADOR DE LA NBA, DONDE BRILLÓ COMO POWER FORWARD.

JOAN GUZMÁN (23 BOXEO)

NACIÓ EL 1 DE MAYO DE 1976



“Gracias por valorar mi esfuerzo. Espero ver llegar hasta aquí, a otros atletas de la Santo Domingo Norte”.

EN LOS AÑOS 90 FUE UN “CICLÓN DE PUÑOS ENGUANTADOS”.

JUAN CARLOS JACINTO (7 EN JUDO)

NACIÓ EL 2 DE JULIO DE 1978



“Recibo este reconocimiento con gratitud y lo comparto con todos los que me han apoyado en este camino”.

CONVIERTIÓ DERROTA EN APRENDIZAJE Y FUE UN SÍMBOLO DE ENTREGA.

GONZALO MEJÍA ARNAL (97 TENIS)

NACIÓ EL 11 DE MARZO DE 1947



“La inmortalidad deportiva supera cualquier expectativa. Gracias por permitirme ser parte de esta historia”.

VICEPRESIDENTE Y PRESIDENTE DE LA ASOCIACIÓN DE TENIS DEL D.N.

WILFREDO ALMONTE (20 ATLETISMO)

NACIÓ EL 22 DE NOVIEMBRE 1958
VELOCISTA, LANZADOR JABALINA, SALTADOR DE PÉRTIGA, LONGITUD Y TRIPLE SALTO.

“Es un honor recibir este reconocimiento. Gracias por inspirarme a seguir creciendo”.

RUBEL SALOMÓN (96 KARATE)

NACIÓ EL 8 DE MAYO DE 1981
ENCONTRÓ EN EL KARATE UNA FORMA DE EXPRESAR LA FUERZA QUE LO DEFINÍA.

“Esto es un estímulo para continuar dando lo mejor de mí, motivando nuevas generaciones”.

FRANCIA A. JACKSON (380 VOLEIBOL)

NACIÓ EL 8 DE NOVIEMBRE DE 1975
PARTE DE UNA GENERACIÓN QUE ELEVÓ EL VOLEIBOL DE RD A LA CÚSPIDE DEL MUNDO. VIVE EN EL EXTERIOR. SU MADRE FRANCISCA CABRERA RECIBIÓ EL PREMIO EN SU NOMBRE.

Panorama

Por: Ramón L. Sandoval

DIVERTIDO



LABERINTO

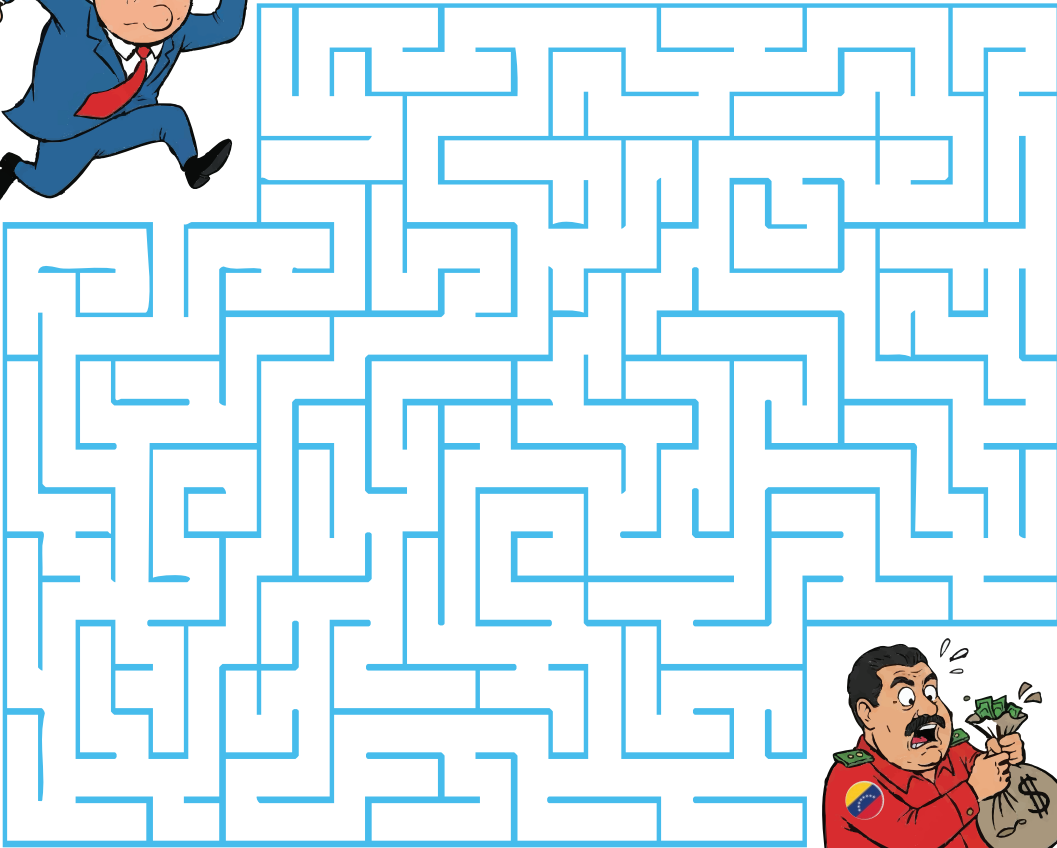

ENCUENTRA LAS 5 DIFERENCIAS



SOPA DE LETRAS

- TRUMP
- MADURO
- PUTIN
- USA
- CARIBE
- CANDADO
- SOLES
- CARTEL
- DEA
- DICTADOR

Ñ	C	W	D	K	Q	O	D	E	N
P	A	É	T	Ó	R	P	E	B	I
L	N	I	A	A	Ú	M	A	I	T
E	D	B	S	D	I	U	I	R	U
T	A	U	G	S	O	R	L	A	P
R	D	Y	T	Ú	E	T	A	C	Ñ
A	O	Í	U	Z	H	L	Á	X	Ú
C	L	O	Z	J	S	Y	O	M	G
Ó	M	A	D	U	R	O	B	S	Q
C	V	R	O	D	A	T	C	I	D

SUDOKU

		2		4				5
	8			6	5			
		4		7		9	8	3
								5
5	6			8				2
7						6	4	
	2			4	8			6
					2	8		
8	7	6					3	4

panorama
¡Tal como es!



Felices fiestas

panorama.com.do